工商晚報
The Kung Sheung Evening News
承印及出版：工商日報有限公司
香港灣仔分域街十八號
各部電話號碼
編輯部及採訪部 5－283378－80（三線）
經理部：5－281521－3（三線）
營業部：5－279307, 5－280706
中區辦事處：5－225495, 5－2[illegible]
電報掛號二五七零五 郵箱六二號
日出紙兩大張售價五毫
新聞紙第一四零五八號

波蘭總理辭職 國防部長接任
他是曾受蘇聯訓練的軍人

【華沙九日路透社電】波蘭總理平高斯基今晚在波共中央委員會一次會議中辭職，適逢南部一個省份正爆發總罷工。

官方波蘭通訊社宣佈總理平高斯基的呈辭，並說，中央委員會經已提名現任國防部長的陸軍上將雅魯錫斯基繼任為總理。

平高斯基在動亂不安中出任總理六個月後辭職，期間波蘭工人組成獨立「團結」工會。

雅魯錫斯基成為去年至今的第四任總理。

在南部工業省份業力那岡週一開始總罷工後，今日深夜傳出平高斯基的辭職宣佈，業力那岡是接壤捷克及東德邊境。

當政府拒絕將一間豪華的警察療養院移交給當地醫院後，該省來自四百五十間工廠的工人放下工具罷工。

自從政府週六向南部俾耳斯高畢拉省的罷工者作出讓步後，平高斯基的地位看來日趨脆弱不穩。

罷工是要求革退被指貪污的當地官員，平高斯基初時表示，將須要至少一個月的時間去考慮這件事。

但是，轉眼間政府改變立場，並接納當地省長及兩名官員的辭職。

平高斯基現年五十一歲，自去年八月廿四日被前波共領袖哲爾力克委任為總理後，在六個月以來的工人及工業不安局勢中首當其衝。

他上台後一星期，波共政府向罷工者讓步，批准他們在東歐共黨集團國家中成立第一個自由工會。

作為國家策劃委員會的首腦，平高斯基是七十年代中期的波蘭經濟繁榮時期的一個主要締造者，當時波蘭向西方借貸數以百萬美元的來資助一次廣泛的現代化計劃。

但是，波蘭的消費者發覺他們雖然袋中有較多錢，而消費品卻並未相應增加，店舖前的人龍有增無減。

雖然是一名經濟專家，平高斯基看來是個不折不扣的官僚，當去年工業危機達到高峯導致「團結」工會成功時，平高斯基被委為總理。

一般均認為這是填補空檔的安排。

波蘭通訊社說，雅魯錫斯基將會在原定的週三國會會議中被提名為新總理。

雅魯錫斯基是第二次世界大戰時接受蘇聯訓練的資深軍人，這位五十七歲的上將被視為一位溫和分子，據悉，他曾勸告政府不要在去年的夏天的罷工工潮中動用武力鎮壓。第二次大戰時他在蘇聯支援的波蘭軍隊中作戰，戰後從初級軍官一直升至今日地位。

他在一九六八年出任國防部長，七一年獲選入執政的中央政治局。

平高斯基在接替巴比治的總理職位時被視為一個臨時的總理。巴比治在去年二月的一次黨大會中，取代雅羅西雅滋出任總理，當時社會及政治不安的壓力經已呈現轉劇的局勢。

雅魯錫斯基曾就國家團結的問題公開發表罕有政治聲明，但是原應代表國防部見解的軍方刊物卻一直在政治及社會局勢日趨惡化時發表強硬路線的文章。該刊不斷警告，波蘭目前的「國家爭辯」不應犧牲國家經濟的動力。

波蘭總理換人 美國未有反應

【華盛頓九日美聯社電】密切注視波蘭局勢的國務院今晚說，他對於平高斯基總理辭職的消息，未有即時的評論發表。

【華盛頓九日路透社電】白宮發言人今天說，美國仍然關心波蘭的局勢，和重申早些時候[illegible]詢及有關蘇俄的干預可能已迫近肩睫的問題時，作出上述的評論。

史必斯拒絕評論該項消息，但說波蘭是完全有能力解決它本身的問題，而無需外國干預的。他重申美國和它的北約盟國的警告：蘇俄的干預，會對和解產生最重要的後果。

波蘭新總理人選 年青時移民蘇聯
去年底會傳失去俄信心

【華沙十日法新社電】五十七歲的波蘭新總理人選雅魯錫斯基將軍不單是一位高級軍官，同時一直是一位共黨高層官員。

自一九六八年出任國防部長以來，一般均認為他深得蘇俄領袖及華沙公約國的其他東歐成員的信任。

同時，雅魯錫斯基出生於波蘭的貴族統治中，但在此間享有愛國分子的盛譽。西方軍事分析家讚揚他在鞭策波蘭軍隊成為有紀律部隊的工作上扭當重要的角色。

這位身材修長，角子口臉的將軍自一九四七年便是共產黨員。

在青年時期，他於一九四〇年移民蘇俄，他的一些家人在第二次世界大戰被驅逐出國之後，老死蘇聯。他加入了在蘇俄組成的波蘭軍隊，在蘇俄一個聯邦的里雅桑接受士兵的訓練，並執行作戰任務，於戰事結束時在德國與蘇軍並肩作戰。

一九六〇年，雅魯錫斯基被委為波蘭陸軍「政治事務」的首腦。

一九六一年被委為副國防部長，六八年升任國防部長。

他在一九六四年成為黨中央委員會委員，七〇年當選政治局候補委員，翌年獲選為委員。

在去年的罷工中，據悉，他反對使用武力對付罷工者。較早時在平息七〇——七一年冬天的暴動中被視為一位具影響力的溫和派分子。

去年夏天，哲爾力克被罷免波共總書記的職務，當時一份醫療報告掩飾說，哲爾力克患上心臟病。據悉，雅魯錫斯基以軍人形象退居幕後，拒絕接掌領導波共的職位。

自此一直存在幾個問題。

在聖誕及元旦，謠言在華沙盛傳：蘇俄對這位國防部長失去信心。

數日後，他成為聯合民族陣線的副主席，這是一個提供候選人在波蘭一人競選中角逐的組織。突然，有人談論這位搖傳失勢的國防部長會成為總理。但是「真理報」在聯合民族陣線的高層改組中似乎「忘記」了雅魯錫斯基的名字。

無論如何，他繼續在所有軍事檢閱中露面，在一月十三日蘇俄元帥古寧哥夫訪問華沙時，雅魯錫斯基如常地坐於總理平高斯基的左邊。

波蘭西南部業力那岡市週一上午六時開始總罷工後，街頭工廠四周舉目皆可見到罷工糾察隊。（合衆國際社）

波共中委透露 與工會制定的協議 將要修訂符合現實

【華沙十日法新社電】波蘭共黨中央委員會週一在此間獲悉，罷工工人與波蘭政府之間制的定夏季協議，將經修訂以「符合現實」。

波蘭官方通訊社引述波共中央委員會委員談話說，但澤，斯德丁，查斯茲比等的文件將以「一項新協議」來「完成」，以便符合「現實」。該名波共中委同時是波共理論雜誌「新路月刊」編輯。他說如此的新協約應以執行委員會制訂的「民主計劃」為基礎，然後由黨政府和工會討論。

他補充說，目前及不久將來，波蘭均需要有「富於常識判斷」、勸力、及有克服混亂強大能力的政府。「團結」工會現仍迫使政府完全履行該項夏季協議。

英國獨立研究組織分析 協助重整波蘭債務 方可阻止蘇聯入侵

【倫敦九日路透社電】英國「皇家國際事務協會」一份報告今天說，必須竭決致力重整波蘭的債務，甚至需要西方付出龐鉅的代價，才可防止蘇聯武力干預和歐洲安全面臨重大的危機。

該個獨立研究組織估計波蘭在未來四年內，將須要額外的一百五十億美元來除去到一九八六年時收支平衡的赤字。報告指出，西方對波蘭的經濟政策是西方用以緩和目前鬥爭的唯一工具，企圖避免蘇聯干預波蘭事務。但西方債權人需要蘇聯對波蘭前途上作出默許，才會協助波蘭重整經濟。

報告作者里察保斯說，假如波蘭削減西方入口的話，「後果將引致經濟混亂，痛苦，政治動盪及蘇聯武裝干預」。里察保斯是「倫敦大學」經濟學教授。他補充說，如此一來，將牽涉到東德，西德，及對歐洲安全將會產生重大的危機。

波蘭國會與其主要的西方債權人討論重整波蘭的外債。波蘭與西方官員估計，由於波蘭不久需購買糧食，故需西方給予二百億美元還債，東西方債權人將繼續以短期經濟支持波蘭的進口和償務，直至波共未參召開國會議為止。他補充說，假如波共國會會議之後所有情況對勁的話，西方必會迅速談判正式償務協議，完成與蘇聯討論及重整商業銀行的償務。

波共猛烈抨擊工會 但排除用武力可能

【華沙九日美聯社電】波蘭共黨著名黨員週一嚴厲抨擊獨立「團結」工會的成員及它的離心分子顧問，預示在此間舉行會議的中央委員會對波蘭目前的危機採取新的強硬立場。

此外，政治局委員巴靡高斯基對中央委員會說，政治局認為批准農民成立獨立工會並不適當，農民正等待法院在週二對工會憲章的判決。

「團結」工會成立以來今次受到最猛烈的抨擊，但看來無論如何排斥了動用武力解決危機的可能，巴靡高斯基在演詞中呼籲與工會保持「永遠的接觸」。

波蘭電視台又說，中央委員會的議程額外增加了一項「組織上的事宜」，可能意味政府或黨的人事改組，中央委員會去年十二月初的上一次會議罷免了四名政治局委員及委任了兩名新委員。

巴靡高斯基又向委員會保證，波蘭「現在及將來都維持為社會主義國家」，並強調國家擁有「足夠的決心及能夠自行正常地解決自己內部問題」而不須外國援助。

在一項不尋常的強硬聲明中，巴靡高斯基表示，任何損害波蘭與蘇聯盟的企圖均受到「我國所有政治力量」的對抗，同時，「在波蘭的社會——政治生活中不能容納對政治在人或喪失任何政治責任感的人」。

巴靡高斯基又嚴厲抨擊農民，他們恐嚇假如不能達到成立獨立工會的要求便停止運送食糧。波蘭農民擁有大部份波蘭耕地，生產的食糧佔全國百分之八十。

西德漁民週一藉着「歐洲經濟委員會」舉行會議，討論深海捕魚業問題之際，聯袂持着「深海捕魚業斷不能壽終」標語示威。（合衆國際社）

歐洲溜冰冠軍：瑞士溜冰好手苟奧斐於上週六晚自由花式表演中示範「苟奧斐旋轉」，她贏得歐洲女子單人競技的冠軍。

被指為美國間諜 第五十三名人質 証件問題未離伊

【倫敦九日合衆國際社電】於被判替中央情報局担任間諜的罪名成立及判監九月，而行將登機飛往自由的戴雅斯夫人星期一日因身份証明文件出了問題而不能離開伊朗。

四十九歲已有三名子女的戴雅斯夫人，是「第五十三名」的人質，於最後一分鐘遇到旅行証件的困難而在德黑蘭機場被扣留，瑞士外交人員正在調查此事的詳情。

伯爾尼的瑞士外交部說，戴雅斯夫人將乘下一班飛機前往「適當的目的地」——但可能要等到星期三日才有定期班機由德黑蘭開出。

俄駐東柏林大使聲稱 蘇聯不能漠視波事件
並重提六十萬俄軍在波蘭戰死

[illegible]阿布拉辛諾夫是蘇俄共產黨中央委員會的委員，他於接見西德電視台的訪問時，對莫斯科會不會派兵進入波蘭，拒絕直接答覆。

他祗說，在第二次世界大戰時，有六十萬名俄軍為解放波蘭而戰死，而波蘭戰後的主要工業，亦是蘇俄協助建立的。

「可以理解，我們對於今日在波蘭發生的事和為什麼會發生這樣的事，是不能漠然不理的。」

「波蘭的全體真正愛國人士都堅決地說波蘭現時和將來[illegible]。」

阿布拉辛諾夫說，西方直接干預波蘭危機和支持該地反社會主義的目的。他說：「他們要破壞社會主義。」

他說：「西方所說的不干預，全都是講給小孩子聽的神話。」

他說，西方曾向波蘭發表挑撥性的聲明，甚至「向波蘭發出恫嚇」，他指的是北約十二月的會議。該會議的公報說，於蘇俄干預時，西方將採取反措施。

這個蘇俄大使又說：「任何有理性的人，都能看出西方對波蘭命運的真正目的和希望。」

俄太平洋艦隊司令 在飛機失事中喪生 另一名海軍中將亦罹難

【莫斯科九日路透社電】官方的塔斯社今天報告說，蘇俄太平洋艦隊司令史派烈當路夫海軍上將及沙比尼棗夫海軍中將於上星期六在執行官方任務時，在飛機失事中死亡。

塔斯社說，莫斯科報紙刊載了一份由布里什涅夫及其他領袖簽署的一份報告中，讚揚史派烈當路夫是一位著名的軍事指揮官，把他的時間與精力，用來增強蘇俄的海軍力量。

該社沒有講及飛機失事的詳情，也沒有報導沙比尼棗夫的事蹟，祗說他已喪生。

史派烈當路夫於一九二五年出生，一九四二年十月加入海軍，和當潛艇指揮官。一九七三年出任一支小型艦隊司令，其後為第一副司令，由一九七九年起出任太平洋艦隊司令。

塔斯社說：「他竭力增加艦隊作戰的準備，改進訓練的水平及軍人的訓練與教育，他富有主動及堅決與決意達成目的的性格。」

恤苦憐貧
給他們幫助
給他們希望
請捐公益金

英國會大樓維修：棚架正圍繞著倫敦國會大樓的塔，維多利亞時代的建築物自去年有多塊磚石掉下後，於去年秋著手維修。（美聯社）

華北乾旱 北平缺水
雨季前問題更嚴重

【北平九日美聯社電】據一位專家星期一日說，華北目前的亢旱，將使北平於六月雨季來臨前缺水，平市將會面臨更大的供水問題。

清華大學副校長鄒光道（譯音）在「人民日報」撰文說，預料在人口及工業將繼續增加的情形下，北平的水就快用完。

鄒氏是一位水力工程專家。他說，現時每年來自水庫及地下的水，平均為四十九億立方米。而在一九七八年北平的用水量，經已達到四十六億立方米。

他說，到了二千年的時候，北平的總耗水量每年將會達到六十億至七十億立方米的水平。

他說，必須控制用水量，因為興建新的水庫既要花很長的時間，而亦要動用大量金錢。而北平的水源又不豐富。

老毛忠誠支持者 將毛澤東第三妻 由蘇聯帶返大陸

【北平八日美聯社電】一份中共報章週三報導：毛澤東的一名支持者王稼祥在一九四六年，自蘇俄的一所精神療院中帶同毛某的第三位妻子。

該篇文章出現於「工人日報」，毛某第三位妻子賀子珍的照片剛於一週前刊於北平的報章頭版上。

該黨文章稱王某不畏懼江青的報復，但遭到她及她的同黨迫害。

王某在一九七四年一月喪命，死年六十八歲。

文章稱：毛澤東曾下令攻他，而他亦被重選入「黨中央委員會」。

賀子珍在一九三零年與毛某結婚，三七年離婚，離婚後，與三名子女之一被送往蘇俄。

王某在四六前往蘇俄接受治病，在毛澤東同意下，終於將賀子珍及其女兒帶返哈爾濱。

王某後來出任中共駐蘇俄首位「大使」，副「外交部長」，「黨書記處」的書記。

該文章稱：王某在「長征」中「遵義會議」中支持毛澤東。

西德深信蘇聯將會入侵波蘭

【波恩九日路透社電】西德政府發言人今天說，西德深信現仍存在著蘇俄干預波蘭的重大危險。

發言人回答記者詢問時表示，在蘇俄採取干預行動之前列出西方反對措施是錯誤的。他說：「西德聯邦政府深信危機不會結束，危險程度仍保持重大。」

他被問及西德總理舒密特是否拒絕法國要求發表假如克里姆林宮干預波蘭的話，波蘭可能激起的動盪之聲明。他說不知有上述這個要求，不過舒密特與法國總統戴斯唐於上週在巴黎結束法國西德高峯會議時，在一份聯合聲明中曾警告莫斯科，反對它干預波蘭。

他說：「只有現在出現侵略行動，西方聯盟才會在若干措施上作出決定。西德聯邦政府認為進一步制定政治反應是錯誤的。」

中共對外貿易 拖延推搪卸責 美商積憤難消

【紐約八日中央社電】在過高的「期望」幻滅之後，美國商人對與中共的貿易已發生新的懷疑。紐約時報記者福克斯巴特婁從北平報導，這種新的懷疑是從美國商人提出的很多抱怨中所發現的。

他說，在最近與訪問北平的美國衆議員史推芬．索拉茲舉行的一項早餐會上，一群旅居北平的美國商人開始發洩他們長期來抑在心中的有關他們在中國大陸經商的怨氣。

賊公計狀元才 接駁吸錢氣管 廿萬袋袋平安

【柏林法新社電】竊匪用吸管偷去西柏林城中心一間賭場價值二十萬美元的西德馬克。

據警方表示，竊匪偷偷接駁上一條從賭桌上吸取鈔票往賭場中央現金櫃位的氣管。

警方說，這些竊匪當數百賭客忙於「博殺」之際由天台潛入賭場，匿藏在賭場的會客室與地窖之間，他們成功地接駁上運輸鈔票的系統。

警方及賭場方面均拒絕提供更詳盡的資料，這是西德賭場近來第六宗鉅竊案。

工商晚報 擴大篇幅
逢星期一．三．五出紙兩張半
星期一及星期三：「中外古今」一大版
時事分析令你知世界大事
談古論今有雋逸風趣文章
星期一．三：擴大「娛樂圈」
刊出一大版 報導影視圈內消息
星期五：附刊「新風趣」兩大版
內容更充實 更豐富

舖位招租
旺角荔枝角道太子道交界
東與大廈向街舖位約110呎
八月一日入伙
地點最旺 近地鐵站
租金廉宜 管理完善
請電 生記租務處 (三)六九八五五八 (三)八〇二〇三八

為解決黑幫滲入學校問題
警方人員即將會晤 40家問題學校員生

【本報訊】警方人員即將會晤四十家「問題學校」之員生（大部份位於中區與油蔴地），以便解決中學校內三合會活動問題。

一位高級警官稱，此等問題學校有部份係私立。

渠謂，若干時日前進行調查時所取得之問題學校名單，將隨時加以釐訂。警方視三合會勢力滲入學校係一嚴重問題。

但渠認為目前難以會所發表之三合會在學校活動之統計數字可能過高。

去星期二難以會估計，大約有四萬七千名學生被迫或被邀加入黑社會。該會並準備於一兩個月時間內發表最後報告及附加切實提議。

教育署發言人則謂，參加元月廿四日舉行，由該署與警方聯合主辦之研討會之校長，謂並無證據顯示學校內有有組織之三合會活動。

但此等校長亦同意，確有學生欺凌弱小，勒索金錢，及與拜英雄等情形存在。

校長亦承認，有等學生模仿或使用黑社會之口語與手勢。在研討會中，各校校長曾獲指導對付三合會勢力，與及三合會可能造成之問題之方法。彼等亦獲簡介如何辨認黑社會人物之辦法。

據報，大多數問題學生係年十二至十四歲之中學二、三年級學生。

教育署謂，該署願協助學校申請更多類項以組織更多課外活動。

運輸署文書主任 麥明新榮休

【本報訊】運輸署文書主任麥明新在政府服務三十多年後，將於今日（二月十日）起開始退休前渡假。

麥氏是於一九四七年起加入政府為臨時文員。其後被委任為三級文員，於一九五五年七月間晉升為二級文員。

麥氏又於一九六一年四月間晉升為一級文員，再於一九六九年十月間擢升為文書主任。

麥氏任職三十三年間，分別在警察交通部及運輸署工作。

由於麥氏工作熱誠，盡忠職守，於一九七五年女皇壽辰榮獲頒授BEM章。

為表示對麥氏致意，運輸署署長顧教禮於昨日（二月九日）在灣仔廣東酒樓舉行歡送麥氏的宴會上，代表該署同寅致送一份紀念品給麥氏。

受百樂停業影響旅客代表 往兩局辦事處求助 要求凍結該社資產
警方已將此案列為偷竊案處理

【本報訊】四十多名受百樂旅運社停業影響的旅客代表，向行政立法兩局非官守議員辦事處請願求助，並要求當局將該旅運社受凍結的資產部份用作賠償費。

據有關方面與警方聯絡後，獲悉警方已將此案初步列作盜竊案件處理，今次事件中總共有二千三百人受騙，而只得一千七百人報案。目前為止，警方已找回二千零九十七本旅客失去的旅行證明文件，但至今仍有八十二人未領回，而餘下的二百本旅遊證明文件則下落未明。

警方表示，該二百失去旅行證明文件的旅客及至今仍未領回旅遊証件的人士可與警方及人民入境事務處聯絡。

昨日下午二時三十分，四十多名百樂旅行社受騙者齊集行政立法兩局非官守議員辦事處，請求有關方面協助追討賠償及責任問題。稍後七名代表與孟家華神父及李鵬飛議員舉行一個多小時的閉門會議。

稍後，當參予會議的代表通知團員，警方已將此案列作盜竊案處理時，部份團員表示不滿。受騙者至今仍向當局提出四點要求：（一）修補消費者法例的漏洞，（二）將百樂旅運社受當局凍結的資產部份用作賠償費，（三）應明確列作何類案件處理，（四）重新要求上次曾提出的要求。

百樂旅運社受騙的旅客與孟家華神父及李鵬飛議員會談時情形。（本報記者龐永富攝）

圖為東華三院主席姚中立在新春團拜中致詞。

三院總理職員 舉行新春團拜

【本報訊】東華三院董事局總理與三院各部職員昨日在東華醫院大堂舉行春節團拜，並向神農皇致敬，祈求雞年一片好景，本港市民順景安泰。

三院主席姚中立在致詞時，代表董事局向三院員工過往一年來辛勤工作，為社會忠誠服務同，深表謝意，並勉勵各同事踏入雞年後，繼續努力，以信心及魄力服務本港社會。

東華三院行政總主任方黃銘泉及總院長鄧鴻翹醫生都在致詞時向三院員工、醫生、護士及中小學校長教師的團結合作，推動東華院務致以謝意。

方黃銘泉表示，東華三院過去一年在姚中立主席英明領導，各副主席總理鼎力協助下，為市民提供多種優良服務，並在各項籌款活動中獲得美滿成績，令人敬佩。而三院各部職員、醫生、護士、中小學校長、教師、學生及各服務單位亦在各項活動中團結合作，使成果美滿，故希望再接再勵，上下一心，發揮東華服務精神。

團拜儀式完畢，副主席馬墉傑、梁仲清、與昌，總理招顯智、楊國佳、梁欽榮、陳志輝、李永森、朱紹賢、趙錦城、姚鵬偉等暨夫人與三院各部職員，中小學校長及服務單位主管等數百人互祝春釐，喜氣洋溢。

噴射水翼船及水翼船 今起加價五元

【本報訊】遠東水翼船公司宣佈，今日將聯同一間水翼船公司一齊加價，噴射水翼船與水翼船一律加五元，大船則不受影響。

是次調整票價，水翼船由平日的三十三元加至三十八元，假日則由四十三元加至四十八元。另外噴射水翼船則由平日的四十八元加至五十三元，假日由五十三元加至五十八元。

墮胎法案是否通過 明日將可揭盅
傳當局可能提出兩點修訂

【本報訊】引起許多爭論之墮胎法案明日在立法局三讀，據報，港督已親自通知各官守議員，可憑自己之良知投票。

最少有九位非官守議員反對該案之現時型式。

因此，該案明日之議決結果如何，頗難逆料。

有消息謂，該法案有可能再次押後，因最少有三位非官議員於委員會討論時有意提出修訂案。

該案曾因引起反對而押後，官方表示，明日可能提出兩點修正。

有消息謂，明日恢復辯論時，可能有十二位非官議員發言。

截至昨日，曾表示提議修改者有方心讓、班佐時及陳鑑泉三議員。

電髮潮流已趨平淡 今年男女髮型 回復自然稍短

【本報訊】本港男士「愛美」的程度，不比女士遜色，就以燙髮來說，六、七年前男顧客光顧燙髮並不普遍，但今時不同往日，男女顧客數目，已是各佔一半。

凡爾賽髮型設計中心的梁先生表示：男性髮型的變化沒有女性那樣多，隨着往年流行的長髮之後，男性電髮的潮流已稍退，款式回復自然而稍

假如女孩子將一些飾物加在頭髮上，當然平添不少新鮮感。不過，這些飾物價錢並不便宜，在一些大公司裡，一件飾物的成本至少要二十元，售價當然不止此數，所以髮飾在日常生活中並不太流行。

香港的髮型款式，若與外國比較，至少要落後兩年。雖然這樣，梁先生認為，本港現已有很多

較流行將捲曲的頭髮梳直，成為大波浪型，短髮及中等長度亦受歡迎。梁先生表示，香港人較為實際，所以趨於自然的頭髮，為大多數人喜愛。需要師傅設計髮型的顧客，為數不多，要特別設計的顧客，多是遇上特別的場合。收費方面，約比洗頭剪髮多收一倍。

涉嫌燃放炮竹 廿四市民被控

【本報訊】警方於春節初一至初四期間，共拘捕廿四名涉嫌燃放爆竹或烟花之人士，部份人士已被警方票控。其中包括十三名男子，六名女子，及五名小童。

此外，春節期間，警方又檢獲八十二公斤重之烟花與四十五公斤重之爆竹。

黃克兢工業學院老師 訪大昌汽車服務中心

黃克兢工業學院輪機工程系老師一行五人，由系主任陳乃聰率領下，日前到訪全港規模最龐大之大昌貿易行鰂魚涌汽車服務中心，訪問目的除參觀該服務中心之各項先進維修儀器外，並就技工學徒理論訓練方面，互相交流意見。

參觀之際，該校老師們對工場拉肆機、校油房、偈油設備及各項先進儀器均感興趣，垂詢甚詳。其後主客雙方在汽車服務大廈十樓課室舉行座談，就學徒在技工課程中學習的各項問題提出建議，雙方均認為日後更要緊密聯絡，使學徒理論及實習訓練更趨完善。

事實上，大昌汽車服務中心提拔後進，當仁不讓，在協助勞工處實施學徒訓練方面一向不遺餘力，其廠房之規模設備，技術人材，零件儲藏等各方面，均是東南亞首屈一指，而且訓練課程的師資優良，有聘自英國、加拿大等高級汽車工程師，科技知識廣博，教學經驗豐富，本港有志學習修車技術青年，大昌汽車服務中心誠屬首選。

附圖為黃克兢工業學院教師與大昌汽車服務中心職員座談時攝。

塑膠五金業前景暗淡 大批被解僱工人 年中前難望復工

【本報訊】由於塑膠與五金兩工業部門之經濟情況預料年中之前不會改善，故數以千計被解僱工人復工之展望暗淡。

不少工業界人士現正期待朗奴列根總統之新經濟政策扭轉工業之衰退。

塑膠業最近所僱之工人數目，比年前同期少百分之九點二，五金業則減少百分之七點四。

經濟事務科調查，去年六月塑膠業僱用工人九萬五千一百，到九月時已減至八萬六千三百。同期內五金業工人亦由九萬一千五百減至八萬四千八百人。

紐約州州長加利 訪問「居屋」住戶

【本報訊】紐約州長加利昨日訪問「居者有其屋」順緻苑一戶人家，並向該戶人家「恭喜發財」。

該戶人家的業主張子章為表謝意，則向加利奉上潮州茶及賀年糖果。

在港督麥理浩爵士、房屋署長衛綸書及助理房屋署長（東部房屋事務）馮通陪同下，加利曾參觀「居者有其屋」計劃的發展及毗鄰的順利邨。他此行來港訪問，是其在亞洲訪問行程中的最後一站。

他對「居屋」單位的低廉價格、及其高水準與設計，特別是在單位內鋪設的柚木地板，表示留下深刻印象。

加利亦讚賞本港在出租公共房屋單位方面的補助辦法。他說：「你們已教曉我們很多東西。」

圖示：紐約州長加利（左）與港督麥理浩爵士（右二），品嘗順緻苑一業主張子章（右）奉上的賀年糖果。旁觀者為助理房屋署長馮通。

任何人士欲在港結婚 須15日前通知入境處
以結婚為理由申請延期居留將不獲批准

【本報訊】根據法律規定任何人士欲在本港結婚，必須在十五日前通知人民入境事務處。該處發言人說，為符合法律規定，因此只獲准在本港逗留少過十五日的訪港人士，所遞入的結婚通知書，將不獲接納。

他說：「以在本港結婚為理由而申請延期居留者，通常不會獲得批准，過期居留的人士將會被控訴及遞解。」

他提出勸告說，準備來港結婚及定居的外地人士，應於起程前在其原居國家申請領取適當的簽證。

該發言人又說：「已進入本港之旅遊人士而又未能依照法律規定遞入結婚通知書者，則應返回原居國家辦理同樣手續。」

雖受燃油漲價及各種困難 本港漁民適應力強 生產力仍增百分三

【本報訊】雖然本港漁民在去年受到燃油漲價及各種困難，但漁民適應能力強，在困境中本港的漁船隊的生產力仍然增加百分之三。

署理漁農處長黃成達博士昨在香港仔魚市場舉行之魚類統營處週年頒獎典禮中作上述表示。他說：「在這將要過去的一年中，本港漁業曾經歷考驗和面對種種難處。」

黃氏表示由於年中燃油價格高漲，令本港漁民不斷遭遇困難。

他說：「然而由於各位辛勤工作、又能適應環境，因此雖然一九八〇年經由魚統處銷售的魚量，與一九七九年比較，約減少百分之七，但本港漁船隊的生產力約增加百分之三。」

無論如何，由魚統處經銷的魚類平均價格，加幅在每擔四十七元左右，或為百分之十七，以抵銷增加的成本。

黃氏強調為要抵銷增加的成本，漁民必須採取一切可行的辦法，以增加效率和產量。為協助本港漁民，黃氏說漁農處已加速發放由漁農處管理的各項基金，同時將還款期限放寬。

他又說：「為漁民利益着想起見，本處並擴大訓練課程範圍，同時一艘新漁業研究船「大倡」號，亦於一九八〇年十月下水。」

該艘研究船將代替有二十八年船齡的「迴瀾利角」號進行魚類探測工作，設法為本港漁民開發新魚場和新資源，並將所獲得的資料盡快轉知各漁民。

選擇營業的士需審慎 日產「實力」最合要求
歷年被絕大多數的士行家採用

交通運輸署日前新發還對本港三百個市區的士牌照，這對本港繁忙交通將有一定幫助，而對於投得新牌之的士行家，審慎選擇一輛性能卓越、優點突出的營業用車，實乃必要。縱觀本港的士業，歷年來絕大多數的士行家均採用日產實力油渣的士，究其原因，實由於日產實力油渣的士之超卓性能，不斷緊隨科技潮流演進，配合總代理完善週到的服務，始終最適合本港交通環境以及的士行業之實際要求。

日產實力的士機械結構精良，性能超卓可靠，應付每日長時間操作，綽綽有餘，絕少出現機件故障，加上引擎經不斷改進，馬力更屬無匹

有全港設備最先進，規模最龐大的大昌汽車服務中心作維修保養後盾，提供全年眞正廿四小時修理服務，特別方便，而營業車輛，一般車房對修理「實力」的士亦多有豐富經驗；零件方面，大昌汽車服務中心之零件存貨逾千萬元，貯存量全港之冠，並利用電腦直線聯繫控制式存貨，保証原廠零件供應無缺，且售價最廉

渣房車作營業的士，確是明智之舉。

附圖為日產「實力」油渣四門房車。

日傑出爵士樂手來港演出

【本報訊】日本傑出的爵士樂手，身為「渡邊貞夫爵士樂六重奏」主要成員之一的渡邊貞夫將與其團員於三月二日下午八時假大會堂劇院演奏一場。該演奏會由市政局與日本國際交流基金合辦，日本總領事館協辦。

圖為：渡邊貞夫演奏時的神態。

兒童美術教育協會 舉辦國際兒童畫展

【本報訊】香港兒童美術教育協會主辦第四屆國際兒童畫展暨弱能兒童作品觀摩展，本屆獲得香港尖沙咀國際獅子會、日本名古屋西國際獅子會聯合贊助，定五月八日至十日假座香港大會堂八樓舉行，現已開始接受作品參加，三月卅一日截止，歡迎十四歲以下參加，組別分為A組，五歲以下，B組六歲至八歲，C組九歲至十一歲，D組十二歲至十四歲，E組弱能組，不分年齡，但請註明特徵情形，參加規則，作品以不容易損壞及易於收藏搬運為主，作品不得超過37.5CM×55CM，作品請勿裝裱，參加作品入選與否，一律不發還，入選作品由本會全權處理，並負有一切評選權，作品種類，歡迎以水彩、水墨、粉彩、油彩、臘筆、鉛筆、版畫及各種不同素材創作參加，唯以不容易損壞及難收藏為原則，獎勵，任組頒以入選証書，評念獎，選出優秀成績團體或學校，頒贈紀念狀，個人可獲金牌、銀牌、銅牌、獎旗等，有詳細參加章程備索，請來函九龍太子道二六三號四樓蔡炳昭先生收，或電三一七二三四八四一聯絡。

週末快活谷九場賽事 配磅昨午公佈

本週末（十四日）賽馬九場，仍在快活谷舉行，因非公衆假期關係，定下午一時十五分開跑，較年初三遲十五分鐘開跑，是日賽馬並無特別錦標賽。

九場比賽，有三場為新馬賽事，定為平磅賽，除勝出頭馬的加七磅外，其餘一律負一二六磅，馬匹負磅，昨午由馬會評磅員白禮仕評定公佈。

需要評磅的實際祇有六場，第一班一二三〇米長途，排頭牌的是金電勝負一三〇磅。

第三班九七五米分賽兩場，最重磅的是：第一組樂惠負一四〇磅，第二組飛鳳負一三六磅。

第四班一六五〇米分三組作賽，第一組經在星期三舉行，餘下第二、三組在週末舉行，第二組最重為森林世界一三六磅，第三組最重為夠威夠格一三七磅。

第七班九七五米最重磅為新鷹璜負一三八磅。

茲將馬會昨午公佈週末九場賽馬配磅列下：

第一班 一二三〇米

金電勝	一三〇摩
紅鬃烈馬	一二五簡
好威	一二三鄭
皆大歡喜	一二二張
皇牌	一二一米
大領袖	一二〇賓
威朗	一二〇王
天文台	一一九陳
金至尊	一一七屈
雄霸	一一六摩

第三班（第一組）九七五米

樂惠	一四〇陳
博利好	一三五李
銀麒麟	一三三鄭
大人物	一三一賓
皇家權威	一三一摩
海翡翠	一三一屈
利安	一三〇米
保鑽龍	一二九摩
草皮	一二九羅
大家樂	一二七王
（後備）	
日日升	一一八鄭
狂惑	一一三摩

第三班（第二組）九七五米

飛鳳	一三六沈
小人物	一三四陳
千面金剛	一二九陳
心寶貝	一二九羅
開山	一二八郭
嬌嬌女	一二四摩
得得	一二[illegible]
新自力	一二一摩
龍圖	一二〇鄭
紫晶	一一九米
（後備）	
浪濤	一二一摩

第四班（第二組）一六五〇米

森林世界	一三六鄭
紫颯	一三五施
確得寶	一三四摩
更圓利	一二九沈
蘇穗	一二九朱
曙光	一二七賓
福之星	一二六陳
金智	一二四李
千里馬	一二四卡
銀拔	一一七簡
（後備）	
大丈夫	一二四吳
凡宜	一二二羅
威勝	一三五米
東海	一二九張
駿驥	一二四陳
錦京一號	一三三鄭
幸運錢	一三一簡
過海	一二二陳

第四班（第三組）一六五〇米

夠威夠格	一三七卡
快靈登	一三四陳
龍田	一三三吳
友得	一二九屈
業勳一號	一二五王
波斯神童	一二四郭
精神快樂	一二二郭
好心	一二二摩
霸步駒	一二二鄭
金穀	一二〇簡
（後備）	
贏勝麗	一三一施
鴻勝	一一八沈
百利	一一七賓
光榮	一三〇朱
前程無限	一二二陳
好消息	一二六張
鄉村好友	一二五摩

第七班 九七五米

新鷹璜	一三八羅
田口勝一	一三六歐
松山	一三五屈
金設	一三四陳
世伯	一三三張
喜寶駿	一三〇陳
飛得	一二九摩
一路發	一二二卡
保榮	一二一吳
猛加飛	一一九李
（後備）	
全勝	一三七郭
阿哥哥	一二九賓
必爭	一二二簡
世界至助	一三三陳

（退出）馬加龍。

新馬（第一組）一二三五米

人人發	一二六屈
發威	一二六簡
水銀	一二六李
紅纓鎗	一二六吳
必勝	一二六羅
順手	一二六郭
快旺財	一二六賓
游龍	一二六卡
寶藏	一二六米
啟得	一二六摩
（後備）	
行好運	一二六張
沛旋	一二六譚
助仔	一二六張
喜訊	一二六簡
秀勝	一三三摩

新馬（第二組）一二三五米

大萬手	一三三譚
好情寵	一二六張
快樂王子	一二六鄭
西洋之寶	一二六屈
常勝	一二六吳
寶地道羅	一二六摩
猛龍	一二六王
新郎	一二六沈
倍朗	一二六李
雄心	一二六朱
（後備）	
金錢	一二六施
勝利多	一二六簡
過關斬將	一二六米
駿足	一二六摩
億萬金	一二六李

新馬（第三組）一二三五米

太陽童子	一三三簡
確運	一二六沈
金飯碗	一二六施
精騰	一二六施
生生猛猛	一二六譚
大把	一二六摩
奔騰	一二六朱
永同勝	一二六陳
萬里	一二六米
（後備）	
幸運機	一二六鄭
財來	一二六李
頂呱呱	一二六屈
金鵬	一二六譚
德之寶	一二六屈

副練馬師霍來 被罰停賽四週
被指以粗言辱罵職員

澳門賽馬車會受辦董事局特別報告：受辦董事局因接獲副董事經理羅索森之書面投訴，指稱副練馬師霍來曾以粗野之言詞，將其辱罵，故特于上週五（一月卅日）就該事件展開研訊。

于聽取羅索森及霍來之供詞後，受辦董事按照馬車會條例第一〇六項〇點細則，起訴霍來侮辱會方職員，並于昨（卅一）日聽取霍來之進一步供詞後，裁定霍來罪名成立，並判罰霍來停賽四個星期。又有關第卅五次賽事第十場中擔任馬御①一責得」之戰術運用問題之研訊，亦已完畢，受辦董事接納騎師任之解釋，並決定不採取任何行動。

老實．

請看更

港九兩住大廈請看更每日九小時工作有勞工假期平價食堂及宿舍有意者請電：㊄二七七二八六或㊂六九八五五八洽

如蒙惠刊本報廣告請電二八〇七〇八

誠聘副經理

某大文化出版事業機構，誠聘具有商業管理或對發行及廣告業務有經驗之副經理乙位，薪酬從優，有意應徵，請具履歷近照及聯絡電話寄香港郵政總局信箱六十二號人事經理收。信封面寫明「應徵副經理」，合則約見。

澳門賽馬車會
八一年二月賽事秩序

日期	入場時間	開賽時間
二月十五日(星期日)	中午十二時	下午二時
二月十九日(星期四)	下午六時	晚上八時
二月廿二日(星期日)	中午十二時	下午二時
二月廿六日(星期四)	下午六時	晚上八時

會員來賓及公衆入場証書發售處：
香港——中環皇后大道中33號萬邦行1404-5室
澳門：葡京酒店地下樂麗珠寶店
馬場——開賽前一小時於賽馬車場門口發售

專車接送
開賽前兩小時，備有專車候於葡京酒店前停車場（專車上發售特別公衆席(15元)入場証書）。

查詢電話：香港 5-260015 5-212346
澳門 82918

一男子葬身火海中
五住客被焗暈送院後無碍

【本報訊】灣仔謝非道寶城會所，發生三級大火，一名年約卅歲男子，在大火中喪生。數十名男女住客被困天台，勞動消防員高架雲梯把他們救下來，其中五人要進入鄧肇堅醫院治理。當局已對起火原因，作進一步調查，但未知是否有可疑之處。

坊眾指出，火警現場數度傳出爆炸聲，跟着冒出濃烟烈火，情況非常驚險，警方人員到場後立即封鎖現場，禁止車輛通過，同時協助上層住客疏散。跟着，消防車亦已趕到。

火警於今日上午八時廿分發生，起火地點在灣仔謝非道三四六號保如大廈二樓寶城會所。

現場消息顯示，起火原因懷疑漏電所致，因此，火勢一發不可收拾，加上會所內間格密麻麻，滾滾濃烟將現場掩蓋。

消防員到場後，將火警升作三級處理，由於這幢十六層高的大廈，每層有七個單位，因此，數十名住客於火警發生後已無逃生之路，迫於逃上天台暫避；消防員一面引喉灌救，一面高架雲梯，分別把被困於四樓及天台的住客救出。

大火燒至八時四十五分之間，突然一聲爆炸，火燄完全熄滅，但片刻之後，現場又變成火海。到了九時左右，熾烈的火燄非常兇猛，情況危急。多名從火場中救出的女子及老婦，要送往醫院治理。

在高壓的滅火喉灌救下，九時三十分之間，火勢已漸漸熄滅。消防員進入火場時，發現一具年約卅餘歲男屍體。

由於火警突然發生，消防人員已在場展開仔細調查，以求証實道宗火警有沒有可疑。並在場設立臨時指揮站。

到十時三十分，消防區長又再率領另一隊人員進入火警現場，搜索是否仍有死難者屍體。

據悉：大火在喪生的死者名陳×明，約三十歲，是寶城會所業務經理人，留宿上址。任職水吧已三四年，月來才升任業務經理。

據指揮今次大火灌救工作的中區消防區長周沛成表示：由於起火現場樓宇外用鋅鐵密封作裝飾，水柱不能射進火場，使消防員灌救的工作十分困難，而據建築條例，平台上是不准有上述的裝飾設計，加上寶城會所現場，裝修很多檯及卡位，裝飾着塑膠及易燃物品，使火勢更盛。消防局總共動用六十至七十名消防員，包括烟霧隊進行搶救；在起火時，由於濃烟密佈，三樓以上的住客，愴忙逃生，衝出走廊，看見走火通道已為濃烟所塞，於是紛紛逃往天台等候拯救，消防員在天台共救出二十多名災民。

火警中有兩名老婦及另外三名住客受濃烟影響，感到身體不適，在送往鄧肇堅醫院接受觀察後出院。

平陽新村木屋四級大火
二千三百餘人毀家
一度死灰復燃消防員續戒備
部份災民今晨辦理登記手續

又訊：黃大仙平陽新村木屋區四級大火災場；今晨一度死灰復燃，冒出濃烟，消防人員再次開喉灌救，幸而很快便將火撲滅。該場四級大火由昨晚十時十五分起焚燒，至今晨三時四十七分始被完全救滅。共有二千三百多居民被大火摧毀家園，社會福利署已展開經濟工作。

社會福利署長程尚文，今晨十一時許前往災場慰問災民。

該場大火共焚毀木屋多達四百多間，今晨在災場所見，一片頹垣敗瓦，宛如廢墟。最難過的莫如災民，在新春期間痛失家園。

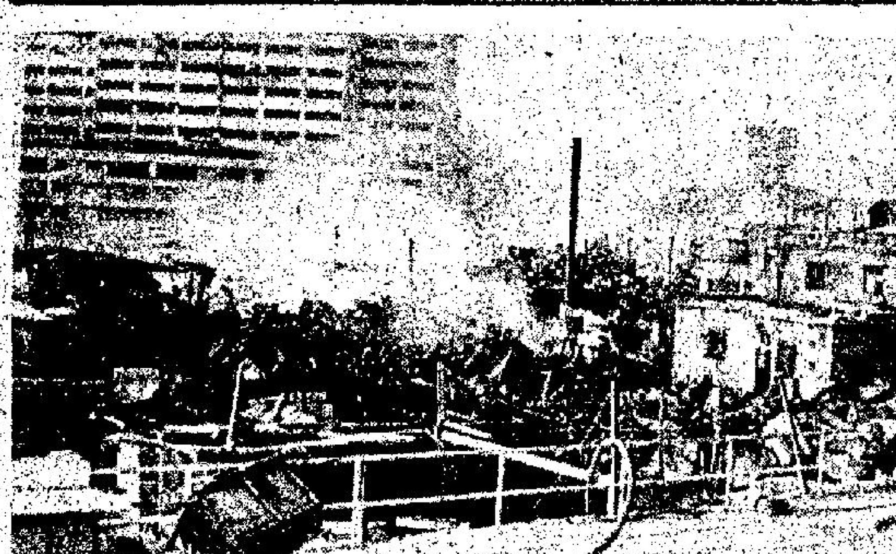

上圖：平陽新村大火現場消防人員，今晨仍展開灌救。因為曾經一度死灰復燃。下圖：平陽新村大火災民今晨仍在附近露宿空曠草坪。（本報記者姚漢錦攝）

今晨七時二十分左右，仍然留守災場的消防員發覺火場有濃煙冒出，遂再開喉，幸火勢未有擴大，並迅被救熄。至今晨十時，大批消防員仍在火場戒備。

受影響的災民已登記了二千三百四十六人，包括一千一百八十五名男子，七百三十名女子，及四百三十一名小童。他們分別來自七百一十九戶。目前這批災民已分別安置在黃大仙社區服務中心及東啓德蜜內運動場。當局呼籲災民往親友家中暫時棲身，本月十二日持登記的「紅咭」返回災場認地。

部份災民今晨在黃大仙白普理隣舍輔導會，辦理登記手續。

該宗四級大火現場為平陽新村，該處之木屋約有四百多間，據逃出火場之災民表示，最近該村建有不少新木屋，懷疑起火原因由漏電引起，因木屋增加，用電量自然驟增，致不能負荷，引起這次大火。火警中有一名卅七歲女子走火時受傷，由救護人員送院救治。傷者戴影紅（卅七歲），右眼被火場中之爆炸所傷，幸傷勢不重。另有一名卅一歲消防隊長及一名卅二歲男子亦受輕傷，經敷藥後已出院。

起火地點為平陽村近大有街一列。據村民表示，火警是於昨晚十時十五分左右發生，村民發覺該處冒出濃煙後，立刻高呼火燭，並設法撲救，惟火乘風勢，一發不可收拾，迅速燃着附近數間木屋，火舌不斷向西面木屋伸展。轉瞬間，已有十多間木屋陷於火海中。

大火焚燒至十一時五十三分時，消防員仍無法將火控制，再將火升為四級，並召來大批人員到場協助，為防附近之石磡村木屋被波及，該村之居民亦緊急疏散。

汽車會為會員提供驗車服務

【本報訊】香港汽車會為會員提供的服務中，除急修及拖車屬免費外，驗車是需要收取費用的。

該會今晨稱，每次驗車收費一百元，只對會員服務。

孟加拉領事寓所公文袋失而復得

【本報訊】孟加拉領事寓所昨晚遭匪偷去重要文件公文袋，匪徒索贖款美金一千元，事主報警埋伏，但無可疑人被發現，不過則在交款處附近尋回了公文袋。

孟加拉領事住於薄扶林道八十四號四樓某座，昨日下午五時返寓所時，發現內有重要文件的公事袋不翼而飛。

不久，事主即接得一男子電話，謂如要取回公文袋，便携帶一千元美金到薄扶林道球場。

領事立刻報警，警方聞訊派員到場伺伏，但無發現任何可疑人，但過則在該處找回了失去的該個公文袋，文件原封未動。

非法出售身份証活動伸展至美
港方謂未有報告

【本報訊】本港非法出售身份証與護照之組織，據報，其活動竟已伸展至美國之華埠。

有消息謂，過去三個月，此種非法活動集中於紐約、三藩市與洛杉磯。

據謂，非法組織與當地之三合會，如華青與華英等幫會聯合，以高價引誘華人出售其身份証。

多數出售身份証者係大陸非法移民，彼等徙居美國之前曾在港居住數年。

據說，身份証之價錢視持有人之年歲而定，二十至四十歲者最受歡迎，每張可賣二千五百至五千元。

傳此間黑市報價，香港身份証平均每張售三萬元，間有高至五萬元。

由於較少人願冒險，故今年以來，紐約市之唐人街之非法買賣身份証活動已減少。因有等人士恐出售身份証牽累其留美地位。另一原因，係本港曾派警官赴紐約調查。

又訊：人民入境事務處發言人今晨表示：至今尚未收到有關有非法組織出售假冒「黑印」香港身份証予偷渡客之報告。

據消息來源透露：該等偽造的「黑印」身份証，每張售價約達七千元，幾可亂真，因此可以瞞過警察的尖眼檢查及僱主索閱。

另一方面，警方發言人亦稱未曾收到上述報告。

旺角小販不滿抽簽
今晨數百人靜坐

【本報訊】旺角通菜街的小販和廟街小販認可區的小販約六百人，因不滿當局的抽簽辦法，今晨九時在油麻地街市對面的甘肅街天橋下靜坐，以示抗議。

由於道兩條街的小販檔過多，阻塞道路，當局於去年底即着手進行整頓，並準備在街道的兩旁重新編劃小販檔位，其面積約為三乘四尺，並着兩街原有的小販今晨九時到藏地街市二樓小販牌照部抽簽，以分配檔位誰屬。

上述兩街的小販則認為道次的抽簽，殊不公平，表示反對，除拒絕抽簽外，並要求在原地販賣。

政府修訂法案
出租汽車牌照
限制發出數目

【本報訊】政府憲報昨日公佈一九八一年道路交通（修訂）法案限制可以發出合約出租汽車牌照的數目。

該法案亦授權交通審裁處覆檢運輸署長取消或拒絕簽發牌照的決定。

此外，另一條條文亦規定，在根據道路交通條例有關發出出租汽車牌照的規例時，運輸署長有權：

＊給予優先權予任何人或任何類別人士；

＊用抽籤之方式決定接獲的申請；及

＊限制可能發出予任何人士或任何類別人士的牌照數目。

政府發言人謂，若立法局通過這項修訂法案例，當局亦將得以制訂規例，以包括這三項條文在內。

五名大胆賊偷駕小巴
沿途儎十餘乘客
至僻處逐一洗劫

【本報訊】五名大膽刧匪，今晨偷駕一輛小巴，沿途接載了十名乘客，至長沙灣下手行刧，掠走財物總值一萬二千多元。

五賊今晨一時駕駛該輛小巴，沿油麻地新填地街行駛，並掛牌前往雷山道，途中有十名乘客不知就裡，而登上「賊車」。匪將車駛至長沙灣興華街停車場空地時，露出賊相，亮刀指嚇各人，以電線綁手及布塊塞口，然後掠走身上貴重財物，包括手錶、戒指、金鍊、及現款等，總值一萬二千餘元。

賊人得手後，將各事主逐出車外，然後駕車向新界方面逃逸。

事後各事主掙脫綑綁，自行乘的士往長沙灣警署報案。

小評
限制私家車使用時間

港島東區的交通，看來是解不開的死結，從沒有專綫到設立專綫。現在，電車專綫又似乎要局部取消，巴士專綫從「柔腸寸斷」改為直通到柴灣。

交通當局不斷摸索，不斷試辦，希望摸索出一個暫時改善辦法。

限制私家車進入英皇道的辦法，久已成為交通當局腹稿之一，看來也會試行，也許祗是列為最後一招，在無可奈何之下才予實施。

其實，限制私家車於某一個時間內駛入塞到水洩不通的東區，是一個可行的辦法。

從交通當局的統計報告，知道香港私家車的數字，絕未因為交通塞阻、牌費提高、燃油加價等理由而減少，反之，是繼續增加，結果使已擠塞的路面更加擠塞，使交通黑點，更「黑」，已經死結的交通，更多打一個死結。

香港是一個節奏非常明快的城市，許多人都花得起錢，但花不起時間，所以有一個意念產生是時間第一，金錢第二，為了珍惜時間，不惜捐多點錢使用私家車，在這個理由之下，於是任何加價，都阻不住私家車的增加。

限制私家車的使用時間，似乎應該試辦實施。

去週荃灣兇殺案
兩少男少女因涉嫌被捕

【本報訊】去週發生在荃灣區內的一宗兇殺案，已有新進展，兩名年青男女被捕，他們涉嫌與六十三歲男子被謀殺事件有關。

兇殺案現場為荃灣荃錦公路十咪附近城門水塘引水道旁一間木屋。死者名李逸，本月六日上午，鄰近村民子女六人往死者家中拜年賀利是時，赫然發現死者仰臥床上，身上蓋有棉被，一條西褲蓋着頭部。死者的手腳被細綁，現場並有被搜掠過的痕跡。

警方人員經過嚴密的追查後，卒於昨晚三時許，新界反黑組第一組探員先在荃灣拘捕了一名十七歲男子，檢獲一隻相信是在兇案現場偷去的腕錶。三小時後，探員又在葵涌邨一樓宇內拘獲另一十五歲少女。

被捕男女，目前仍在扣留查訊中。

今日天氣預測

吹和緩東風，天色大致晴朗。

最高氣溫為攝氏廿一度左右，今晨十一時室外氣溫為攝氏十九度，濕度百分之四十五。

高潮：零時卅九分、下午一時五十四分。

低潮：上午七時零五分、下午七時卅分。

藏火車貨卡中七天
三大陸客潛港
貨物壓斃兩人

【本報訊】三名大陸難民，雖然在港府實施「即捕即解」政策下，仍然冒死逃來本港，經過七天匿藏火車的長途旅程後，可惜仍未能成功，更釀成慘劇，其中兩人被貨物活活壓死，另一人則身受重傷。

受傷送院的偷渡客名梁鏡波，廿五歲，清遠人，目前仍在院留醫，情況普通。

發現兩死一傷的一列火車貨車，於前晚十一時十七分由羅湖駛抵紅磡火車站，停泊在第四號月台，至昨日下午二時，一批工人進該貨車卡內搬運貨物，赫然發現三名衣衫襤褸年青人在內，被貨物重壓着，他們身邊撒滿餅乾、水壺及藥油，工人知道他們是偷渡客，於是立刻向警方人員報案。

警方人員到達現場調查，進入貨車卡內，發現其中兩名男子已經死去多時，另一男子則口吐鮮血，不醒人事，乃電召救傷車將其送院救治。

道宗兩死一傷偷渡客逃亡之慘劇，兩死者與傷者均年約廿餘歲，雖然他們明知香港實施移民新法例，但由於嚮往香港的生活，互約於去年年廿八（二月二日）逃亡，登上湖南柳州一火車貨物轉運站，每人使用一百五十元人民幣買通車站的共幹，然後登上一列滿載綿紗由天津開往香港的火車貨卡內，經過七天路程，當火車經過羅湖後，其中兩名同伴欲想跳車逃走，惟他們移動貨物時，貨物排山倒海般跌下來，將他們壓個正着，由於傷者恐其他貨物再會跌下，唯有伏着不動，未敢救援兩名同伴。

五千工人就業
僱員比中環觀塘線少

提供建築業五千工人之就業機會。該七十億元之榮……

灣至上環街市地下鐵路，大約今年底便動工。

上述所需工人數目大約與目前興建荃灣支線之人數相等。

但荃灣支線明年中便通車，因此部份工人可能調至港島方工作，而不須另聘新人。

港島支線所僱工人比與建現時之中環觀塘線為少，因後者多用掘開路面之方法，而前者則多用鑽掘方法。

許多車站雖然建於大樓之下，但地產發展商之工人不包括於上述人數之內。

……子照X光後斃命
……醫及兩僱員被警方控三罪

……員，分別被控……容許及協助……使用放射性儀器，致一名女子……器，事後該女子被送院証實不治斃命，為警方拘控三項罪名，昨解西區裁判署提訊，華法官徇控方請求，諭將案押候三月八日，以便等候律政司指示，並考慮有關死因法庭裁決之結果，是否須要另行採取行動，才聆聽三名被告之答辯，仍准予三人各以現金三千元保釋出外候訊。

被告三人：（一）何培焜，五十五歲，註冊西醫；（二）張學禮，四十六歲，X光化驗所職員；（三）梁蔚川，廿九歲，X光化驗所女助理員。

分別被控三項罪名：（一）單控首被告，於去年四月廿三日，在港島石塘咀山道四至十六號二樓卅室，嘉祿X光化驗所，身為一名領有放射性儀器持牌人，容許其兩名僱員，第二及第三被告，而他們二人是非專業醫療人員，替女子趙蕙芳使用放射性儀器，而當時並無一名專業醫療人員在場監管；（二）單控次被告，同時同地，身為非專業醫療人員，替趙蕙芳使用放射性儀器，而當時並無專業醫療人員在場監管；（三）單控第三被告，同時同地，協助及教唆次被告，而他是非專業醫療人員，替趙蕙芳使用放射性儀器，而當時並無一名專業醫療人員在場監管。

慶宮 爆滿七日 第八天映
百代公司賀年奇趣笑片
零蛋IQ

前上海六合路太和大樓專籍治白蝕權威
中醫師 歐威廉
有國府合格中醫執照
白蝕

授男女歐兆文中醫師主診
有史以來最成功之白蝕專藥
當你百醫無效時請來一試
方悟今是而昨非相見恨晚
便工友假日不停 貧病減贈 白癜瘋

肌膚發生白斑，日漸擴大，延及面首，患此者施用本劑絕對有效，在民國卅五年已得國內之首都中央醫院採用臨床實驗，認為確屬有效，有該院主任醫師發給書面證明，及國內外無數患者治癒之大批謝函，可供檢閱。

白蝕非不治之症，四十年來，全世界中外人士獲得痊癒者，在萬人以上，此種細菌，為熱帶及亞熱帶地區所獨有，故在亞洲隨處可見，尤以東南亞為然，凡身體任何部份發生白色斑點，或頭髮有小撮白髮，即屬此症，應及早就醫

結婚年齡男女注意

白蝕有遺傳性，年青男女，如發覺患上白蝕症，應及早就醫，至治癒後方可結婚，免致貽害下一代。

全世界唯一具有準確性之治白蝕專藥，成績輝煌，有百份之百痊癒率，保持世界最優藥譽四十二年，在世界各國未有更好之特效藥發明前，永遠保持此光榮紀錄。

▲告白蝕患者▼

白蝕非普通之皮膚病治不得法有損無益致病家所忌不獨痊癒無望抑且更為惡化急性者一月內蔓延全身延及七竅即成不治之症勿將自己身體供人作試驗品虛耗金錢延誤時機。

歐威廉以根治白蝕白癜瘋享譽國際四十二年

診所香港東區波斯富街二十號三樓由紐約戲院向海傍行二三十步即到即台灣物產公司對面

上午十時至六時候診 電話：七七二〇一五

注意：本人廣告每月一日、十日、廿日此三天在工商日報晚報同時登出

奇華 著名禮餅 高級西餅蛋筒

總工廠　總行　分行　分行　分行　分行　分行　官塘分廠

泰嶽奇俠
東方玉

處心積慮

池眼中流露出笑意，笑得好像很高興，但臉上卻竭力的忍着，不讓笑容綻出來。

上官平點頭道：「好的，在下就叫老婆婆姑姑好了。在下從小沒有爹娘，認一個姑姑，那是好沒有了。」

老婦人道：「叫我姑姑，就不能再稱在下了。」

上官平應道：「是，叫妳姑姑了，我就該自稱小侄了。」

老婦人喜道：「眞是乖侄兒。」

上官平不覺從心裡生出孺慕之恩，說道：「姑姑，小侄除了先師，一直沒人疼過我，現在有了姑姑，姑姑一定會疼小侄的了。」

老婦人道：「做姑姑的自然會疼你了。」

這話說出口，不覺臉上爲之一熱。

上官平道：「現現在離天亮祇有一回功夫了，姑姑一晚沒睡，該坐息一回了。」

老婦人當了他姑姑，對他更是關切起來，說道：「你也該坐息一回，才能恢復體力，從現在起，不准再說話了。」

話聲一落，就在殿前靠着柱子坐下，閉目養神。

上官平也找了一處較爲乾淨的地上，盤膝坐下，做起吐納功夫來。

天色漸漸黎明，晨曦漸漸照上石階！

老婦人首先睜開眼來，抿着咀打了個呵欠，又舉手攏攏她花白的頭髮，站起身，就回頭叫道：「賢賢，可以醒醒啦！」

上官平倏地睜開眼來，起身道：「姑姑，妳不多休息一回嗎？」

老婦人藹然笑道：「上了年紀的人，那能和你們年輕人比？老婆子祇要闔闔眼皮，就算睡過了，天還沒亮，已經睜着眼睛等天亮了。」

說着，忽然笑了起來，說道：「你一定會說老婆子嘮叨，一清早就說了一大串話。」

「怎麼會呢？」上官平笑道：「侄兒從小沒有雙親，聽了姑姑的話，就有說不出的親切之感。」

老婦人聽得了起來，說道：「你少拍我馬屁，快到外面溪水裡去洗把臉，我們也該上路啦！」

上官平道：「侄兒戴了面具，可以洗臉麼？」

老婦人哦了一聲，說道：「我忘了你戴着面具了，那就不用去洗了。」

上官平道：「但侄兒要去溪邊去照照面貌，不然自己都不認識自己呢！」

說着，很快奔了出去，在一道小溪邊，蹲下身子，照着溪水，看到自己的面貌，老婦人說得沒錯，這張面貌雖然不像自己，換了一個人，但卻生得眉清目秀，唇紅齒白，甚是英俊，祇是年紀似乎比自己大了幾歲，不覺對着溪水笑了笑，果然和戴面具一般，連臉上笑容都照了出來。（一〇九）

＊＊＊＊＊＊＊＊＊＊＊＊＊＊＊＊＊＊＊＊＊＊＊＊＊＊＊＊＊＊＊＊＊＊＊＊

捻子
天涯倦客

二·五旗盟主

龔瞎子說道：「各股雖然都有個頭，也亂得很，就拿我那一股來說吧！人人都知道是龔瞎子帶的，如果龔瞎子打死了，這一股便散了，這樣怎麼成呢？」

張樂行連連點頭：「瞎子說的對，現在各股實在太亂，要改就從頭到尾都改過來，光是改頭不改尾，還是沒有用，盟主也是空的。」

李士銛聽張樂行同龔瞎子說到這裡，已經有了靈感，微笑說道：「辦法有一個，不知合不合用。」

張樂行說道：「合不合用先說出來大家商量一下，這一個辦法不合用，再想下一個辦法。」

李士銛問道：「老樂，瞎哥，你們行軍打仗，有沒有旗？」

龔瞎子說道：「當然有旗，就靠着旗才分得出誰是誰的人。」

李士銛問道：「旗上綉甚花？」

龔瞎子說道：「哪有花呢？祇是在上面綉一個大字，就如我這一股，便綉一個龔字。」

鄭景華笑道：「瞎哥，你們姓龔的少，綉一個龔字還可以，像老樂就麻煩了。」

張樂行點頭道：「一點不錯，光是綉張字的大旗就有七八支，連我自己都不知道誰是誰？」

李士銛點頭道：「這樣說，與其綉字，不如用顏色來分了。」

張樂行問道：「顏色怎麼分？」

李士銛說道：「我是根據清朝八旗想出的，清朝八旗分爲紅黃藍白四個色，我們可以多添一個黑色，變爲紅黃藍白黑五個色，老樂便是五旗盟主。」

張樂行聽的眉開眼笑，連聲說：「到底你們肚裡有墨水的人，眞了不起，甚麼難題都有辦法解決。」

龔瞎子也頭表示同意，不過，又想起一個問題，問道：「現在各股不止五個，五旗不夠用。」

李士銛說：「這更容易辦，清朝八旗祇有四個色，另外便是鑲紅，鑲黃，鑲藍，鑲白。我們可以借來用，方子再變一變，五旗是大股，各小股就是鑲邊，譬如白旗紅邊，紅旗藍邊，這就變化無窮，五大旗各有一個旗主，凡是鑲邊的，都歸大旗主統率，這樣老樂祇要管四個人就行了。」

張樂行高興得從烟榻上跳下來，伸起大姆指，說：「李舉人老爺，你眞行，我張樂行服了。」

鄭景華問道：「老樂，你算是甚麼旗呢？」（一一〇）

晚唱
米高

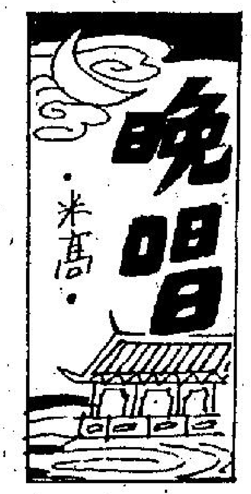

財神爺已經好仁慈

新財政年度預算案就快公佈。當然市民最關心嘅就係個個人免稅額問題，好多人驚住財神爺會唔提高個人入息免稅額，事關佢話過係而家提高免稅額係[illegible]準備眊一連串行動，要同當局交涉吓。當然，呢的團體嘅理由亦好充份，事關以通貨膨脹嚟計，個人入息免稅額點都應該起到二萬五千文。但而家重滯留係一萬二千五呢個數字，當局亦確實係落後一的。

但我就認爲財神爺已經好仁慈，事關係擺出個樣就係唔將個免稅額同埋徵稅率變更。按照而家嘅通貨膨脹率嚟計，個徵稅率點可以咁低，如果要追上潮流，收入過萬元個的人，好似政府的官長級，起碼個徵稅率要百分之三、四十，而家個百分之二十認眞濕濕碎。

照計，當然係要提高的徵稅率，又[illegible]個班月入幾多，如果將個徵稅率提高，的高官咪好慘。而且，當局而家又唔准公務員同的財務公司借錢，叫個的人點交稅。

重有就係港幣滙率日日係咁低。稅民要預交一年稅項，一年前同一年後嘅滙率已經唔同咗。當局唔叫我地補水已好彩。當然，當局見而家息口咁高，成分幾二分息，預交一年稅，係呢度已經斬番筆，所以先至唔叫我地補水。

所以財神爺已經好仁慈，但唔將個徵稅率提高，又唔因爲港幣滙率低叫我地補水，網開一面。

京西好漢
南宮搏

各說往事

「唉，那也是料不到的事，我原來祇想嚇他一嚇，怎料他也夠狠，抓了一把刀出來，我空着雙手，怕被刀鋒割傷，一上來不知不覺使了勁，竟將他打死！」

魯達低下頭：「誰料得祇三拳，就出了人命！」

「我們得知底細，幾夥從鳳州來的客人，哄哄地講這事，他們又說魯提轄在出事後就走掉，家父和我，沒能力……」金翠蓮看了他一眼，緩緩地接去：「後來到長安，家父遇到從前河中府的一個朋友，濟助了我們二十兩銀子，當夜吃飯時，遇到了趙官人，次日就做了媒——」

她停滯着沒有立刻說下去，而魯達，也祇有哦了一聲，男女之事，他又能說甚麼呢？

「我當時想，我們回到東京，也是沒着落的，也就答應了下來，當天——當天就在一起，算是成親了！」似乎有些蒼涼或者遺憾，聲音轉低：「誰料，那趙員外對我卻很好，在長安過了三天，就乘車直到此地，雖然是個外室，照眼前的情勢看，大約也能着落得長久下去了！」

魯達又哦了一聲，對於作外室的着落，他又能說甚麼呢？他想：「但願她能長久吧！」

「恩公怎會走這條路——我那人，到是終義氣的，在長安，他確是托了人打聽恩公的下落。」

「我是想到北邊來投軍的，不料，在鳳州打死鄭屠那事兒，廣捕文書也張貼到了雁門！」魯達苦笑着：「這樣一來，在北邊也討不了出身，祇好再走！」

「魯提轄——」她驚悸地叫出：「那怎麼辦呢？再走，你向那裡去？」

「我也不知道，此地總是不能耽下去了！」

「魯提轄——」她沉吟着：「且先在我處住下，明天，趙員外會來我這邊，待我問問他——我們父女到此不久，詳細情形不知道，看樣子，我那人挺有辦法地！」

「我想，我自己走的好，人命官司，最好別累人。」

「恩公，你是是爲了我啊！」金翠蓮率直地說：「我本身不是有本事的，趙員外卻不同，他本宅養了不少閒漢，也有田莊和買賣，不像是安份的財主戶，我嫁了他，他也肯聽我的！魯提轄，看定了再說吧！如今，我也不能夠把話說滿，但凡我能做的，我捨了命也無妨！」

她最後兩句話的說得極爲懇切，蒲州的土音又很重，魯達端起酒碗，一飲而盡，中心有迷離的悽愴之感，說不上原因，可是，他在回憶着一些遲沉了的故事，以前，在久遠的時日之前，也有人如此地說過……

然而，那又已過去了！（一一）

陪酒女郎
杜朗

嗚嗚做陪客

在這種情形之下，莎蓮娜祇好由光頭其結眼了，跟着一班人，便拉隊到夜總會去繼續玩。

這一晚，莎蓮娜的心情非常愉快，她總算可以安安樂樂的渡過一個年關。

當然，她並沒有忘記，這一次，全憑何老大的幫助，因此，在第二天，她還特別打電話給何老大，請他到一間酒店的頂樓西餐部，吃名貴的自助餐，她還叫了嗚嗚做陪客。

嗚嗚的年紀雖然大一點，但是，和莎蓮娜卻很談得來的。

莎蓮娜最喜歡她的，是她的脾氣很好，不容易在朋友臉前發脾氣。

有時候，明明是吃了虧，她也不想和別人發生爭執，所以，她在夜總會裡，經常被欺負。

不過，由於她的脾氣好，很多上了年紀的客，都樂於找她上檯聞聊。

而且，由於生活經驗比較豐富的關係，談起話來，令客人感到非常之投契，再加上她對人談懇，沒有歎場那套要花槍的手段，所以，她也有不少捧場客。

莎蓮娜請何老大吃自助餐，找嗚嗚做陪客，也有她的道理的。

她知道很多時，何老大一談起他的江湖舊事，便會滔滔不絕，說個沒了，很多時，她會覺得有點不耐煩，但是，對方是自己的契爺，又經常幫自己解決難題，所以，她不想聽，也得裝出很有興趣的聽下去，但是，單是聽，對何老大來說，未免也感到不大起勁，所以，她便找來了嗚嗚，她知道嗚嗚最會侍候上了年紀的人。

所以，在出發之前，莎蓮娜特別向嗚嗚打了個招呼，要她好好的侍候自己的契爺。

嗚嗚早就知道莎蓮娜有個背景並不簡單的契爺，聽說要陪客，便利用機會問她道：

「莎蓮娜，我有個疑問，一直想問你，究竟，你和你的契爺何老大，是不是契上床那一類的契爺契女？」

莎蓮娜臉色一沉，很認眞的說：「別胡亂想，我和他的而且確是上契的契女，他對我，也視如親生女兒，不是單料銅煲，契到床上那類掛名契爺！」

「今天怎麼忽然這麼破費，請他吃自助餐呀？前幾天，你不是老是在叫窮嗎！」（一〇八）

八公散記
筱驊山

十二·小富之家

衆所熟知的一句粵諺，所謂「生仔冇屎忽」者，誠然，這是鄙視與諷刺那些惡藉卑取不義之財暴發戶的咒語，當無科學的根據，可是這種咒語往往果成事實，倒使人益信「因果循環」之不謬也。

以我八公個人的觀感，認爲這等事例除了偶合湊巧因素外，暴發戶的財源來得過易，或靠運氣僥倖而獲，以前枯極久矣，一旦銀紙多多，自然熱衷於揮霍一番，補番條數，於是極易浸淫於聲色犬馬的玩樂，致玩壞了身子，不正常的生理狀態，生下古靈精怪嬰兒，似乎合符「種瓜得瓜」的邏輯，更有甚者，暴發戶的太子爺們，坐享父蔭，奢侈逸樂的程度，可能勝過老子，攪到五毒俱全，毒患透骨咁大鑊，病毒再傳染給下一代，使世上添些白痴或畸形兒童焉。

屑話竪介，言歸正傳，畢仁娶了銷魂柳爲妻，婚後七個月左右，即簽麟兒，做了「便宜老豆」，畢仁騄查查以爲現今世界乜都講速度，自己所播種籽，也是追上潮流的高速產品，不過美中之不足，嬰兒一出娘胎，渾身皮膚潰爛斑斑，宛似一隻癩花雞。

據醫生診斷，此嬰係先天梅毒症遺傳血癌症，若然毒性入腦，很易變成白痴或低智，萬一毒菌透骨，極有可能轉爲半癱瘓或痙攣怪態，幸而當今醫學昌明，治理性病毒素藥品的特效，甚爲可靠，卒將畢仁的兒子挽救臻效，可是渾身梅花斑麼，就永留紀念了。

這樣一來，此子看相甚爲礙眼，自不消說，兼且神經系統有些顛籮地，養到足兩歲，才勉強學行習步，三歲出頭，開始牙牙學語，智能方面確是低人一等也。

畢仁將此子取名畢義，依然抱着希望阿柳嬌妻替他多生幾個兒子，順序取名禮智信，然而畢仁實在由於以前迷患性病，繁殖機能早已報廢，虛有洩慾之本能，實缺傳宗接代之材料，是以當上「便宜老豆」繼後幾年，嬌妻一直毫無喜訊。

實在，阿柳嫁給畢仁乃帶着多少報復的成份，根本不是感情的結合。（八）

假局
奇能士

從未有過性關係

但是，杜克卻毫不放鬆的繼續詢問雲妮：「你有沒有想到，一個舞客，對一個舞女說有些私事商量，可能是發生性行爲之類呢？」

雲妮木然的望着杜克好一會才說：「沒有，我沒有這樣想過，我祇覺得，比治的爲人很斯文，他在最近這幾天，經常捧我的場，買鐘和我出街，但是，他卻從來沒有向我提出性愛的要求，所以，我完全沒有想到他要我到酒店是想和我發生肉體關係，當時，我還在奇怪，他有些甚麼秘密的事要和我說呢！」

大衛有點按捺不住了：「難道說，你以前沒有和舞客上酒店的經驗？我相信，做你們這一行的陪舞客上酒店，根本是一回很慣常的事呢！」

雲妮對於大衛的說話有點不悅，她帶着怒氣對大衛說：「先生，並不是每個舞女都像你想像中那樣的，事實上，舞女也有很多種類，祇是你不知道而已！我雖然是個舞女，但是，我是賣舞不賣身，很多姊妹都知道我的習慣！」

大衛給雲妮這幾句說話，說得爲之語塞，杜克不想大衛感到窘困，便毫不放鬆的繼續問雲妮：「你們是甚麼時候到酒店的呢？」

雲妮毫不思索地說：「大約是九點鐘左右吧！」

「九點鐘這麼早？通常，一個舞客向一個舞女買鐘，很少會這麼早的！」

「是的，比治可以說是比較大方，以後的幾次，他也是很早到舞廳來給我買鐘出街！他自己對我說，他有太太，所以，不希望太晚回家！」

「換一句話說，以往他買鐘，很早便和你分手了？」杜克很鄭重的問。

雲妮想了一會才說：「是的，通常，在一點之前，他便和我分手！」

「以後的幾次，你們曾經發生過肉體關係嗎？」杜克再一次鄭重地問。

雲妮很肯定的搖頭：「沒有，完全沒有！」

「這就奇怪了，他既然有太太，找你又不是爲了性的發洩，更不是找尋新的性刺激，爲甚麼要買鐘出街呢？」杜克疑惑地說。

雲妮聳聳肩：「這一點，我就不知道了，做我們這一行的，遇着這種客人，是最值得我們高興，既可以離開烏烟瘴氣的舞廳，又有錢拿，那是最理想不過的事情了」（四）

小說
仇恨
少川

高佬明離開了公寓之後，仍然回去五行門，對江仔道：「劉仔大概是幾年沒有酒飲，所以幾杯下肚就支持不住，醉倒了。」

高佬明下半夜再去公寓找劉石宵，閉門密談。

劉石宵說：「紅頭十是怎樣失蹤的？」

高佬明嘆一口氣道：「這兩年來，變動眞是太大了。」

「你慢慢告訴我，有的是時間。」

高佬明說：「自從你把大種九刺殺之後，十哥的地盤擴大了，你去了吃皇家飯，江仔便成了他最得力的助手，十哥有兩個妾侍，你是知道的，江仔就和他的老三勾搭，在我們吃江湖飯的人看來，這是犯極大的罪惡，有一天，紅頭十突然病重，簽了一封信，派江仔代掌門，另有一封信留給各手足說，要易地養病，從此就沒有消息。」

劉石宵道：「十哥病倒，事情來得十分突然，也病得離奇，你們不會懷疑嗎？」

「我們整個五行門的手足都懷疑，但他拿到十哥簽名的信，主要是夾萬鑰匙都拿到，財權在他手上，所以各手足迫住要跟住走。」

「沒有人反對嗎？」

「有的，大口祖反對得最厲害，他憤然脫離五行門，不肯承認江仔有資格代理掌門，後來，大口祖被人打死了，警方說是劫殺，但我們相信他是死在江仔手上，他是被江仔派人殺死的。」高佬明說。

劉石宵道：「原來大口祖是江仔殺死的，這個人，容他不得。」

高佬明道：「不可輕舉妄動，如果你不小心，就會招致殺身之禍，江仔現在培養了一批死黨，勢力已經長成，要動他不是易事。」

「他奪了紅頭十的權，自己做了掌門，沒有理由不照顧我的妻子，讓他生活無着，在人海中失蹤，這是我要找他算賬的原因。」

高佬明道：「你剛剛從獄中出來，江仔還在試探你的心意，你是在監視中，現在祇有兩個辦法……」（十）

武俠長篇小說
金手無雙
諸葛青雲著　余丹青插圖

十二·秘室奇情

楊白萍掌貼秦凌宵「丹田」要穴，一面緩緩傳功，一面細心診察這位「紫衣羅刹」脈息，並向公孫昌媚笑說道：

「公孫兄，秦大姊的一身功力確極深厚，她受了如此重傷，居然中元未脫，看來一條命兒，似乎可以保住了呢？」

公孫昌聽完話後，目中忽射奇光，雙眉軒處，掌心一登，竟向業已重傷垂危的「紫衣羅刹」秦凌宵，施展出「小天星內家煞手」！

無論秦凌宵功力多高？但在如此情況之下，卻那裡受得了如此重擊？

祇聽她悶哼一聲，五官七竅中，鮮血齊噴地，立即應掌氣絕！

楊白萍自然大吃一驚，跳起身形，目注公孫昌，訝然問道：

「公孫兄，你……你此舉卻屬何意？秦大姊生機未絕，一息猶存……」

話猶未了，公孫昌便答以一陣暴戾無儔的[illegible]一聲，格格蕩笑說道：

「昌哥，原來你此舉另有深意，是不是嫌這老傢伙夾在我們當中惹厭，才趁機把她除掉，好獨享風流地，做上一名高枕無憂的『天香駙馬』！」

公孫昌在眼中射出兩股看來與慾燄難加區別的瘋火凶光，盯在楊白萍那飄蕩冶嬌容之上，片語不答，但卻笑得更狂更厲！

楊白萍既認爲他是爲了圖與自己歡樂，才除去秦凌宵這在旁惹厭的眼中釘，心中舉存感激，又因是天生蕩女，錯以爲公孫昌雙目如火的這份神情，是淫念狂熾，慾火中燒，遂也全身懶慵慵地，有些猿心意馬起來，嬌呼了一聲「昌哥」，便往公孫昌的懷中撲去！

司空奇看得劍眉深蹙，暗想楊白萍這等蕩女淫娃，委實無耻已極，竟會在如此血腥場合，也動了春情綺念！

他是心性磊落光明的奇男子，大丈夫，自然不願對這種狂撒事情，多所寓目，但如今卻[illegible]及待地，「嗤嗤」幾聲，便使這個「天香公主」，變成了「剝皮公主」。

楊白萍呀了一聲，銀牙微咬下唇地，蕩笑罵道：

「昌哥，你怎麼這等猴急？把我衣衫撕光，卻教我怎樣回轉『泰山大寨』？」

公孫昌聞言，忽然又是一陣厲聲狂笑，揚手重重摑了楊白萍兩記耳光，並把她摔跌出三四步外！（一一四）

大光明：今天獻映賀歲巨片　十八雲英未嫁時　特別場映　IQ爆棚

港九影院聯合廣告

豪華·新大華·華聲　3-617169　3 841199　5 762372：滿！今五場請早　歐洲公司青春愛情賀年巨片　金裝卡路盧保　玉女瑪維嘉姬　主演　愛的感應　創新的青春片！純美的愛情故事！

大華：狂滿！今天請早　本片保證觀衆開心滿意　歡樂性愛屋　·兒童不宜·　新春最佳娛樂電影

新都·快樂　K666148　H773496：大滿特滿　新春獻巨　十八雲英未嫁時　「少女情懷總是詩」姊妹作　最美感的電影

新樂·富都·寶石　K618167　K429997　K657116：新樂寶石今五場　十八雲英未嫁時　「少女情懷總是詩」姊妹作　影壇首席唯美大師大衛威美頓得意作　富都：歡樂神仙窩

龍華·恒星·油麻地·福星：大滿大旺　今天五場　歡樂神仙窩　石天·麥嘉　家家歡樂彩鳳迎！

總統·華盛頓：歲後今明切勿錯過　飛俠哥頓　後天獻映成人卡通　人之初　華盛頓今午夜場：八大泉雄劫賭城

麗聲·國都：連日爆滿　夜加午場　歡樂神仙窩　石天主演　各報影評大讚

金門·民樂：連日爆滿　民樂夜加午場　歡樂神仙窩　石天主演　各報影評大讚

樂聲·國泰：連日爆滿今天五場　歡樂神仙窩　石天主演　各報影評大讚

金明·華都　12-402109：即日五場　一點三點五點七點九點正　閩府請統　老少咸宜　狂笑喜劇　粵語對白　摩登保鑣　許冠文　許冠傑　許冠英　影評大讚　華都：五場獻映　粵語彩色卡通　小山泰　後天獻映　惹笑狂喜劇　財神到

海運·百樂　H704646　K678091：大滿五場　華納激門刺打狂巨片　奇連伊士活　桑拉洛主演　鬼馬金剛臂獨拳　海運午夜場：殺手走天涯　百樂中環售票處：恒星戲院

普慶·明珠：連日大滿　今天五場　超人三號　兒童不宜　明珠今午夜場：南北獅王

利舞台·倫敦·影都：連日大滿　今天五場　喜相逢　哥倫比亞公司狂笑大喜劇

翡翠·文華·亞洲·蘭宮：今天續映五場　情俠劍魔　今日全日早及午夜場　南北獅王

娛樂·寶聲·明月·黃金：今天五場勢必早爆　萬人爭看皇牌鉅片　情俠劍魔　今日全日早及午夜場　南北獅王

碧麗宮：保人聯過都讚好！　放映時間　兩點半　五點　七點半　九點　多闊名曲·令人陶醉

皇后·皇都·嘉禾：今天獻映　嘉禾許氏合拍賀歲大喜劇　許冠文·許冠傑·許冠英　摩登保鑣

麗華·珍寶　3-921958　3-206506：摩登保鑣　狂滿第二週！　許冠文　許冠傑　許冠英　麗華明早場：金枝玉葉

紐約·凱聲：第二週五場映！　春節最佳影片　油脂歌后奧莉花紐頓莊主演　仙樂都　杜比立體聲

寶華　大埔：今天五場　小山泰　粵語對白　明天早場　潮州大兄

美華　3-211655：重建完成　籌備開幕

發仔突接禁制令
鄧光榮設宴五重意義
洪金寶拉隊赴台拍片

△周潤發在外地拍「胡越的故事」時，已曾應允袁和平主演新戲「巡城馬」，該片已於一月份開鏡，豈料拍到周潤發之際，何家聯突將禁制令交到袁和平手上，且托律師向他表示，周潤發乃屬無線合約藝員，在未得無線同意，發仔絕不能在外接戲，如硬要拍的話，日後上映便有問題，一切後果也要袁和平負責。

袁和平在接發禁制令後，便即與周潤發聯絡，發仔承認……「巡城馬」大隊人馬昨日去韓國拍外景，依然未找到他的踪影。

日前，嘉禾及袁和平已決定易角上陣，由於發仔已收下第一期訂金，且拍了十多日戲，如要換人的話，損失達十四萬元，基於上述原因，嘉禾揚言要發仔賠償，而且要他解釋，否則的話，便只好循法律途徑解決。

△鄧光榮升任的第一任老豆，但依然未滿足，他有意違反家計會口號，一於多多益善，要再增加幾個，才下令嚴珍納「收爐」。

已為人父之鄧光榮透露，他打算在下月擺酒，是次擺酒有五重意義，第一是擺滿月酒，第二是入伙酒，第三是生日酒，第四是結婚酒，第五則是慶功宴。

△洪金寶昨午拉隊前往台灣拍「敗家仔」外景，隨隊赴台的有元彪、午馬等，他們在台北逗留一週，稍後再返回香港，然後到二月份再去一趟，這次會留一個月至二個月之久。

洪金寶稱，由於「鬼打鬼」收得，他有意「食住條橋」，一於再開一部古裝諧趣武打片，當去完台灣拍「敗家仔」外景後，又會立刻再開多一齣新戲。

＊＊＊＊＊＊＊＊＊＊＊＊＊＊＊＊＊＊＊＊

不願交富家子 鄭文雅說原因

鄭文雅不願與富家子交往，他寧可挑一個攝影師做男友，也不肯與有錢的公子哥兒走在一起。

好多人在背後批評鄭文雅說：「口是說不喜歡，其實，那會有人不喜歡錢的，眞是自命清高。」

雖被人惡意批評，但鄭文雅卻絕不介懷，她還鄭重地說：「我非自命清高，不過，如果階級差不多，談起來也較投契，距離不致拉得太遠。」

「你口中表示不願與富家子交往，不過，卻聞說你正在拍拖呢！」

「對呀，我是拍拖，不過，對象只是個窮光蛋的攝影師，他對拍照好有心得，但卻並非富有，我欣賞他肯向上和努力工作的性格。」

「那麼，何時派喜帖呢！」

「哎呀，剛認識不久，怎會那麼快啦，人生大事喎，你估去街市買一斤菜咩。」

鄭文雅確是與衆不同，她很愼重的交友，也不胡亂與男藝員混在一起，選擇男友更異常小心，她常說：「一失足成千古恨，在這社會，萬事要小心呢！」

她還積說：「如果不做藝員，我喜歡做社會工作，提點那些誤交壞人的年青人。」（阿冰）

圖為鄭文雅一副怡然自得的神情。

煤氣贊助兒童劇 演出「胡鬧小子」

香港中華煤氣有限公司為響應香港藝術節，現正贊助演出一項特備兒童話劇——「胡鬧小子」。話劇已定於二月十六日（星期一）至二月二十一日（星期六），假座大會堂劇院公演。

此次贊助演出兒童話劇，是煤氣公司推出兒童公益活動之一，亦是本港商業機構以此形式為發揚推廣藝術而獻力的創舉。

香港中華煤氣有限公司總經理羅蘭士先生，日前在一個記者招待會上表示，該公司乃是本港公用事業機構之一，對於本港兒童亦有一份責任感，應該為了照顧兒童的身心發展，獻出一分力量。他說：「本公司贊助青年領袖訓練學校等組織，並於過去九年來舉辦歷屆校際烹飪比賽，便是為了這個目標努盡棉力。」

影視傳奇 陳德華

妳週時走埠掘金，所以我貼呢張揮春！

演捕快駕輕就熟 孫建嫌缺新鮮感

在新片「人皮燈籠」中，孫健又再扮演捕快，連這次在內，孫健入行以來，已扮演了四次捕快。

孫健說：「記得第一部做捕快的是張徹的『五毒』，隨著是袁浩泉的『捕快』，『黑蜥蜴』由楚原執導，今次的『人皮燈籠』是第四部」。

同樣演一類角色多次，雖然頗為駕輕就熟，但似覺欠缺新鮮感？

孫健表示：暫時不會，因為人物的性格，背景均不同，「五毒」是一個大奸大惡，陰險無比的捕快，「黑蜥蜴」與「人皮燈籠」則差不多，同是扮演一個正義凜然的捕快，為查案不惜犧牲性命。

孫健說：「四個捕快中，最難演是袁浩泉的『捕快』因為劇中的人物，性格不定，見到壞人，便憎恨，企圖將他消滅，不過，見到好朋友白彪、李修賢為查案而喪生，又對罪惡卻步，性格隨波逐流，時忠時奸，對演技是一個考慮。」

其實，孫健謙虛之言，他的演技備受導演的賞識，楚原找他合作一部又一部，孫健成為楚原家班人馬，其他的導演如張徹、張沖、袁浩泉等，亦樂於找孫健拍片，致今孫健一天兩組戲，已屬平常。

娛樂圈

洪金寶信心强 班底喜過肥年

洪金寶本來打算到台灣去，拍攝「敗家仔」的廠景與外景。

可是各演職員都希望在港與家人團年，待過了年之後，方才到台灣去開工。

洪金寶從善如流，於是，先在香港拍一些不大重要的戲場，待春節過後，方才拉大隊到台灣去。

洪金寶這麼做，主要的目的，便是讓他的班底與及「敗家仔」的所有演職員，可以有一筆可觀的片酬，過一個肥年，這麼一來，各人才更有心機拍戲。

洪金寶日來拍的是「敗家仔」的一些不大重要的戲場，不過，拍得非常認眞。

在拍了「鬼打鬼」之後，洪金寶對於執導影片，信心更强，洪金寶表示：在「敗家仔」中，一定要創出動作片的新路綫，尤其是：這部「敗家仔」，洪金寶要捧紅自己最細的師弟元彪，無論是影片的內容，武打場面的設計，都要與別不同，怪不得他說：這是他絞腦汁最多的影片之一。（章行）

張鵬翼工作進度快 與陳軍堡私交甚好

【本報駐台記者司馬芬專稿】為邵氏導了一套武打片的名導演張鵬翼，近日回台過春節，打算年初五再回香港為邵氏續拍此片。

張鵬翼是去年簽了一紙一年三部戲的合同，時間是去年四月至今年四月，合約言明一年三部，他去年抵港不到三部，也算三部，拍到現在仍未拍完，這不是他導得慢，而是工作人員無法快得起來，因工作人員都是按月支薪，快拍慢拍都是一樣。

張鵬翼是位動作很快的導演，過去在台時，平均每年最少可導四部，現在快一年，眞把他急煞了！同時算收入，他也很吃虧，這一年他如果在台，最少已拍了三部，因此他很想約滿就回台，攪他自己的製片。

張鵬翼是台灣導武打動作片很有成就的導演，過去他的作品，在台都很有票房，他進邵氏，是方逸華邀請，他讚美邵氏的製片環境不錯，祇是工作人員配合太慢，很傷腦筋。

張鵬翼與陳軍堡私交很好，阿堡進影壇第一部戲就是他的，他對阿堡很照顧，過去只要開拍新片，都會為阿堡安排一角，一方面也是阿堡懂武功會演，樂得幫忙。

陳軍堡的太太最近剛港生產，已於近日產下一女嬰，親友自香港掛長途電話向他報喜，他則淡淡的笑說：生女的，有什麼可喜？原來，阿堡也有「重男輕女」的觀念，張鵬翼導演與武打演員高飛則對他說：頭一胎生女的最好，你知不知道，這叫做「先開花後結果」。也是好兆頭。阿堡聽了解釋，覺得很有道理，不過他笑說，第二胎就希望生男的了！如果再生女的，那就不叫『開花結果』了！朋友見他如此重視生男生女，覺得有趣。

今日電視節目

麗的第一台

- 2.05 六合彩
- 2.10 粵語長片「彈劍江湖」㊀ 謝賢、江雪主演
- 3.00 大白鯊
- 4.00 下午茶（婦女雜誌節目）
- 4.30 經濟快訊
- 4.35 三兄弟
- 5.00 小百寶
- 5.30 醒目仔時間
- 5.45 銀河鐵道999
- 6.30 機靈小和尚
- 6.50 經濟快訊
- 6.53 新聞報導
- 6.55 警告
- 7.00 著聲開飯睇電視
- 7.30 新聞報導
- 7.45 著聲開飯睇電視
- 8.00 太空堡壘卡拉狄加
- 8.30 [illegible]劇場：珠海梟雄
- 9.30 大控訴
- 10.25 當年今日新聞及經濟行情
- 10.55 賽馬世界
- 11.25 英皇劇場：新變色龍
- 12.25 深宵影院：假日合家歡（中文字幕）

（明日節目）

- 7.00 早晨新聞節目
- 7.45 經濟快訊
- 12.02 午間新聞
- 12.25 經濟快訊
- 12.33 ㊀粵語長片「少女懷春」丁瑩、張英才主演 ㊁粵語長片「彈劍江湖」㊁ 謝賢、江雪主演

麗的第二台

- 4.00 醒目仔時間
- 5.35 英語片
- 6.00 新聞摘要
- 6.10 生活的旋律
- 6.35 每日精選：同心合力
- 7.25 新聞論壇
- 7.55 當年今日
- 8.00 新聞及天氣報告
- 8.30 歡笑滿堂
- 9.30 麗的影院「亡命佳人」THE HUNTED LADY 當娜米露絲主演（中文字幕）
- 11.15 新聞報導
- 11.25 午夜場「敢死登陸戰」ATTACK ON THE IRON COAST

蔡果烈治主演

無綫翡翠台

- 1.15 民間傳奇
- 2.15 午間電影欣賞「大觀園」新馬師曾主演
- 4.00 女大十八變
- 4.30 小甜甜
- 5.00 小熊的故事
- 5.30 香蕉船
- 6.00 淘氣記者妹
- 6.30 新聞報導
- 6.49 天氣報告
- 7.00 擎告
- 7.05 四季情
- 8.30 過客
- 9.30 新聞簡報
- 9.35 歡樂今宵
- 11.15 新聞報導
- 11.30 今日財經
- 11.35 戲曲欣賞：[illegible]（越劇）
- 1.05 辣手饑探
- 2.05 國語長片「虎山行」喬宏主演
- 3.35 英語長片

（明日節目）

- 8.00 太空戰士
- 8.25 淘氣小仙女
- 8.50 [illegible]
- 9.15 功夫熱
- 9.45 粵語長片「人鬼恩仇」吳楚帆主演
- 11.30 [illegible]
- 12.00 白髮魔女傳（片集）

無綫明珠台

- 2.00 英語長片
- 3.35 原野探奇
- 4.00 芝麻街
- 5.00 小海獅卡通
- 5.30 兒童連續故事
- 5.40 [illegible]
- 6.10 原野獵奇
- 6.34 新聞提要
- 6.35 歡樂青春
- 6.55 英語片
- 7.00 新聞及天氣報導
- 7.30 動物奇趣錄
- 8.30 鬼馬神探破奇案
- 9.30 新聞簡報
- 9.35 明珠九點半「千方百計奪錦標」HOT ROD [illegible]主演
- 11.30 新聞報導
- 11.45 英語片
- 11.50 [illegible]世界
- 12.15 聖光閃耀在歌聲

為欠稅項惹官非 袁和平押後赴韓

……到韓國拍攝新片「巡城馬」的外景，要在冰天雪地中，工作個多月。

可是，日昨袁和平在招待友好欣賞「勇者無懼」的試片後，卻突然表示：他初五不能夠跟隨大隊出境，因為稅局告他欠稅，二月十九日上庭受審。

袁和平表示：這一次被告，是因為年前他曾與友人合組一間電影公司，所有關信件，都寄到該公司去。

可是，及後他自組和平公司，沒有再到與友人合組的公司去，而稅局則未接獲轉地址的通知，仍然將信件函寄到他與友好合作的公司去，袁和平自己則懵查查。

直至日前，突然有稅局人員追查到和平公司去，見到袁和平，交了一份文件給他簽，簽後，才知是稅局的告票，告他漠視稅例。

袁和平透露：他將會認罪，並繳交稅款，不要二到過，因為一切月十九日才判案，故此最快也要二十日後，才能啓程。（章行）

＊＊＊＊＊＊＊＊＊＊＊＊

「嘉禾電影」二月號出版

嘉禾電影第一百〇七期，二月號已出版了，本期彩色之頁有雪梨介紹新潮春裝，成龍彩照插頁，關德興第一百部作品「勇者無懼」、「公子嬌」劇照，韋白與曾珮琪及彩色大頁「摩登保鑣」等。

特稿有：鄒文懷再度為國爭光，何冠昌說：嘉禾全速前進；成龍在巴黎過年，黃造時說：阿英沒有送她玫瑰，英勇的武星，狄威、林芳就是林芳，周潤發拍了電影再說：舒琪做電影了！徐杰又一次挑戰，徐楓產下猴兒，王羽又受一次江湖教訓，柯俊雄「跳」掉四千五百萬，秦漢邵喬回復合創新家，藍毓莉的情場和戲場，甄嬌、珍夫，與銀鍰，新片介紹：「摩登保鑣」，內容豐富的「嘉禾電影」，於各大書報攤均售。

八一年第一炮 中影拍大堆頭

中影公司踏進一九八一年，更是最繁忙的一年，在這一年間，除了加强地製作大片外，同時，還不斷地羅致了新的人材，其中包括有編導和新人。而且在明顯的領導下，尤其是對海外市場的需求，他更不斷極力爭取，近年以來，一部「黃埔軍魂」，更使人們對中影另眼相看，認為它是家除了國營公司外，同時還是一家很有份量和抱負的公司，他們今年首先開拍了一部前所未有的影片，片名是「龍的傳人」。

顧名思義，不難可以想象到它是一張發揚中國尚武精神的影片，在這部影片裡面，是强調中國傳統的一面，這是中影今年唯一的大片，當然在今後的日子裡，還有許多的大片，仍然會陸續地出現的。但以這部「龍的傳人」更為吸引。而該片也是採用大堆頭的政策，並且有優良的導演參加，看來中影今年的穩步邁進，是毫無疑問了。

畢史賓沙又有新作，這回並不是與黎倫斯希路合作。在諧趣片「大老虎與小金剛」中，再顯渾身解數。題材奇趣無比。圖為該片中的一幕。

畢史賓沙 演顯神威

阿爾柏仙奴臥底深入架步追查變態兇手，成為紐約警探當中第一個敢死神探。這是「特警猛男」片中一幕。

鏗鏘集

澳門位於中國海岸南部邊緣，由一條狹窄的土壤與廣東省中山縣接連，為一般香港人所認識，而事實上，澳門與香港相距祗有四十里，加上雙方在政治背景及地理環境上有共通之點，故雙方的發展均有著唇齒相依的關係。

一放異彩的娛樂事業，令澳門有「賭埠」之稱。但對於當地的居民來說，澳門與開埠以前一樣，是一個安居之所。

然而，隨著人口的遽增，非法移民的湧入，及世界性的經濟發展影響，澳門今日已無復以前的樸實和寧靜，取而代之的是生活水準的提高及繁榮的發展。

香港電視部之「鏗鏘集」，為了報導鮮為人知曉一面的澳門，特別派員往澳門實地搜集資料及籌備經月，對澳門的歷史背景，娛樂事業及工業方面的發展，民生問題及與香港之關係等，作出一詳盡深入的報導。

驚悚小說流行 成了銀幕新潮

在美國的十大暢銷書榜上，普遍流行的是「驚悚小說」，曾經有一次，有六本同類小說停留榜上，似乎大家都鑽進了充滿刺激性的世界去。

由於此類題材受到熱烈的歡迎，於是很多製片家都在其中找尋素材，泡製出一些「驚悚電影」來。由於映像比文字更加能扣緊心弦，於是「縱火者」、「凶靈」、「十三號星期五」、「閃靈」等由小說改編的電影都大受好評。

以前曾執導過「凶靈」、「天仙局」的導演白賴仁狄龐瑪一向都喜歡攪一些「心理恐怖」的驚悚電影，去年，他自己親自執筆，編寫了「剃刀邊緣」一劇，劇本故事與及小說……

科學化飼雞 肉嫩價錢亦廉宜

雞年來臨，謹祝讀者雞年發財，諸事順利，談起雞，人們自然聯想到一個有趣的問題，究竟先有雞蛋，抑或先有雞，還是一個聽到大家討論了好幾十年的事，仍未有確實的結論，不過這裡要說的是「雞」的來源，並非就雞蛋孵出雞仔為話題。

雞這一個字，一般適用於最廣泛的家禽，在英文字內的「FOWL」，雖然是指三鳥，但特別是用來形容雞，如果提到鴨與鵝，是一定指明的，據說雞是一種野生的紅色森林雞名叫「高拉斯」雞的後代，源出於東南亞。紅色森林雞的母雞是生蛋與供食用，成熟的雄雞久已用在有賭錢性質的鬥雞場上，雄雞也「劏」了，使牠長得更肥更大好肉，以供食用，然而現代科學與技術進步，有打針雞了，使牠長得更快。

上述的「高拉斯」雞是生長在印度北部、緬甸、越南南部、馬來半島與鄰近的島嶼。這種現代的雞的祖先，是一種黑色胸的鬥雞，居住在森林或竹林，一次生蛋達八只至十二只，其他還有三種雞，也在森林內生長的，灰色森林雞，在印度中、西、南部發現。另一種是錫蘭的辛哈西雞，是黃色雞冠的，有紅邊。在馬來的島嶼生長著的雜利亞斯雅島，有特大的無齒的雞冠。

所有這些雞互相交配，生長了家用的雞，而其實全是「野雞」，而又不比現在我常見的雞那麼好看，外型有些可怕。

雞成為家禽，也就是在家中養大及食用，是約有不及四千年的歷史，所羅門王的餐桌上，供應「大肥雞」，不過也許是雞，但是記載沒有提到那個冠是怎樣的。希臘與羅馬人的家禽養人，就為自己食用而養雞，從前雞是相當名貴的肉食，有雞可食皆大歡食，現在養雞的技術進步了，可以大量飼養。

現在有些人養雞不是拿去賣的，也不供作食用，亦非出場參加鬥雞，他們養的純種雞，是為了賞玩，並且把牠的外表加以裝飾，擬出去展覽及參加比賽。

在新界也有非常科學化的雞場了，規模甚大，而且是很乾淨的，雞的在家中的天井，弄沒有像那些舊式鄉下養得到處是雞糞，而且是大量生產的，下蛋有一個裝置接著，蛋可以供外銷，雞就是供應肉食。

上述的那些森林野雞，今日還有存在的，不過已為數很少。現在世界上的雞，大致分為亞洲、英國、美國、地中海及歐洲大陸來源的種類。

戰時要吃雞就容易，吃牛肉反而困難，在快要抗戰勝利時，在內地的人要中期才可以有機會一嚐牛肉，但是有錢可以買雞。香港是一個食物供應充沛的地方，各式凍雞應有盡有，價錢便宜，現在凍雞的處理適當，是相當嫩滑的肉食，與從前吃雞是當作大菜，不可同日而語了。（文京）

商業競爭劇烈 免費試用招徠

商業競爭劇烈，各代理商紛紛各出奇謀，有些大贈送，有些抽獎，各適其適。

最近有間經營厨具的公司，大做宣傳，印備一種精美宣傳品，投到一些廉租屋邨各層樓的信箱內。

這種宣傳品刊有圖片，主要的標語是：「免費厨具試用，為你節省能源」。原來推銷的貨品是用煤氣的不銹鋼的電飯煲和蒸餾器。

此外，宣傳品附帶說是：「幫你慳煤氣」，更聲明：「為確保貨用可靠，特設免費三天試用，如試用不合，毋須支付任何費用。」

試用的辦法是宣傳品附有已付郵費的回條，如果家庭主婦有意試用，祇要你把寓所的地址，電話，聯絡時間填寫妥當，寄返公司，便會有人和你接洽。以免費試用的辦法去吸引用戶，算是宣傳高招，但廉租屋邨究有幾多戶口有煤氣喉的設備，倒是未知數，能否收到預期的宣傳的效果，那就更難估計了。

好趁新春去拜神

萬佛寺在沙田谷一處位置相當高的地方，在沙田落了火車，望吓咁多石級，但是神心的人，是不嫌腳步多，及要消耗腳骨力的，好多上了年紀的婦人，亦步行上去，拜神萬佛殿，因此它的香火經常是極盛的。（乙）

貨倉日缺囤貨難

香港工商業蒸蒸日上，但由於本港的土地有限，不足以應付人口的膨脹及工商發展。

由於本港許多貨倉都改為住宅，西環一帶原本是貨倉聚集之區，但在泊海傍填海取地之下，至今餘下之貨倉已寥寥可數，收容貨物從近百萬噸減至不足半數。加上九龍方面的龐大貨倉倉位，在近十年來不斷拆卸改建商業大廈，亦喪失了近百萬噸倉位，因而導致本港的貨倉容積日漸減少，經常鬧倉位不足，迫得有些貨主不得不租用工業大廈作為貯存貨物之用。

幸而本港早在五、七年之前，大舉興建貨櫃碼頭，而經營入口貨物之廠商，亦一改以往之經營手法，由於倉租不斷高漲，倉位難求，於是對於購入口貨物及用料，採取按步就班、一批代替一批，使貨物不致積壓，於是貨物由貨櫃運到之時，就立即提取交廠家或者經銷商，批發商，即使貨物有所餘剩，但為數頗少，找尋貯存倉位易於解決。不過，這種經營手法，雖然對所付之倉租及出入倉伕力費，運輸費有所減省，但對購貨價已無能為力，因為近年來貨價不斷升漲，外幣對港幣不斷升「水」，貨物沽售出去之後，再買下一批貨時，貨價升高與升「水」就吃了不少虧。因此逐批售出，逐批再訂購的經營手法，亦有不足取之處。但處在倉位越來越缺乏的現實中，廠商實在感到做生意頗多困難。——這亦是拜高地價地產過熱所賜。否則，本港的出口貨物就不致被削弱了一部份競爭能力。

因此，本港的廠商，普遍都希望在繁榮於發展住宅樓宇的同時，當局亦應兼顧對本港的日益縮少的貨倉倉位予以適當的注視和擴展。

雖然貨櫃碼頭可以囤存大量載貨之貨櫃，但貯期過短，而且貨櫃租金不化算，况且貯在貨櫃內之貨物，均是露天，日晒雨淋，雖然有貨櫃蓋，但有些貨物亦會間接受到影響，不似貯存在貨倉那麼穩陣和安全。

晚香

買車容易養車難 泊位汽油最頭痛

香港地，地少車多，不少打工仔都擁有私家車或「錢七」，用以在假日時與家人或女友往郊外。

然而，買車容易養車難，汽油的費用已是不菲，更慘的是要為想辦法來泊車而煩惱，香港人有私家車位的人不多，而公用車位又缺乏，大大追不上車主們的需求，若果隨處泊車，又恐被票控違例泊車，起碼會被罰款七十大元。

有些找不到泊車位的車主，便會把汽車泊到山邊或較偏僻的地方，亦有些古惑車主搏亂把汽車泊在一些只許特准車輛停泊的地方，如學校及醫院等。在此勸各位車主請勿把汽車泊在伊利沙伯醫院的空地內，雖然該醫院的空地甚大，但是有關的工作人員不時巡視，對於未經許可而泊車在該處的車輛，他們會在擋風玻璃上貼上「大張告示」，說如不儘快把車駛去，就把汽車拖走。但汽車通常都不會被拖走，不過車主要洗擦掉該告示，則麻煩了！若不把該告示洗去，又擋著司機的視綫，不能把汽車駛離，這確是一種對付胡亂泊車者的絕招。

明代瓷器遺寶 歐洲大為吃香

中國明朝花瓶以前它的主人認為是毫無價值的，今日在英國竟是價值極昂的物件，一個明代的花樽，在倫敦蘇特比拍賣行，以廿六萬五千鎊落槌，伸港幣約三百萬元。

為甚麼如此值錢呢，在英國的古董界流傳着一個故事，是因為四百年前，一個燒陶瓷花瓶的人，投身窰內自殺而造成的。

另一個明代的花瓶在英國出售，得款二十二萬鎊。不少中國明代的花瓶流落在歐洲，找出來了，就帶給人一筆財富，在荷蘭有一個花瓶被用作傘座，拿出來拍賣，得價款廿二萬鎊。韋為林伯爵的一個厠所內，發現一個明朝的花瓶，售得九萬五千鎊。

這全是明朝製的標本，據說在早年燒一個花瓶，因為它太脆，不能在窰支持巨大的火力，一個姓童的王朝的陶瓷器製造家，為了應付王帝的需要，但無法解決此技術問題，於是他投身在窰內自殺。

結果是解決了問題，因為它的骨灰成為製花瓶時的珍貴原料，不會燒裂。後來花瓶運銷歐洲，國王對它大為欣賞，波蘭國王要了四十八件。

仍有很多在歐洲的明代陶瓷器待發現的，一個陶瓷壺子，在鄉間發現，拿出來就立刻有人出價二萬四千二百四十鎊購去。

約克郡一個礦工妻子用來烘焙的一只碟子，殊不知值六千鎊，另一只碟子是一個小孩子玩的，殊不知在拍賣時，售得一萬七千八百五十鎊。一九七四年有幾只明朝碟子售一百萬卅鎊，一個十六寸瓶子售四十二萬鎊。

精品店

黃牛過海各顧各 有人歡喜有人愁

……有的說是大停電，有的說是保險絲斷了，總開關出了問題，七咀八舌，莫衷一是。大部分工人都跑到廠外，三個一羣，五個一堆，嘻嘻哈哈，談笑風生，彷彿過到了大赦或喜慶的日子。這時，老細領着電工四處找尋停電原因，都不得要領，直急得滿頭大汗，恰似熱鍋上的螞蟻。

老細領着電工從一樓到十樓摸來摸去，足足查了三個鐘頭方找到停電緣故，原來是老鼠咬斷了好幾根電綫。到修好電綫時已到了放工時間，這樣，老闆無形中損失了數萬元，而工人却賺得了半天休息時間。正謂是「黃牛過海各顧各，有人歡喜有人愁」。

……不足，食得無厭，視工人如草芥。目下百物騰貴，普羅大衆的生活捉襟見肘，每况愈下，家家有本難唸的經，生活過迫，盜賊猖獗，治安日壞，遂令人們有自掃門前雪，莫管他人瓦上霜。

魯迅先生說過：沒有見過光着膀子搶米的將軍，煤油大王那裡懂得撿煤渣老婆子的酸辛，賈府的焦大也不會去愛林妹妹的。普羅大衆對那些把工人看作會說話的工具，永不知足，毫無憐憫心的大亨、老闆，是沒有甚麼好感和同情的。當然，那些貪婪的大亨和老闆亦從不瞭解和同情普羅大衆的苦處。這就叫人情似紙，世態炎涼。（藍天）

主婦篇

嬰兒嘔乳不用憂心

初生嬰兒，因為消化器官未發育健全，有些嬰兒的胃納又特別少，多數在餵奶後，吐出少許乳汁。不論用母乳或奶粉餵哺，尤其在最初的幾個星期內，都會有這種情形，這是常見的現象，經驗較少的母親，不必為此担心。如果嬰兒看來健康良好，體重增加也正常，更加不必理會。

有的嬰兒在餵奶後，會嘔吐出大量乳汁，如果這種情形祇是偶然的話，仍然不必担心，有些嬰兒甚至每天都有一次大量吐奶，但體重仍然正常。而做母親的，多數較為緊張，見到床單及地下一大灘的乳汁，總會有個錯覺，以為嬰兒把餵進去的奶，都全部吐了出來。其實，却未必如此。有些母親又怕嬰兒給餓壞了，急不及待地去調另一瓶餵嬰兒，其實都是不必要的。嬰兒嘔吐後，應讓他的胃暫有休息機會。嬰兒若是肚餓，餵奶時間未到，他便會醒來，哭著示意要吃奶了。

嬰兒如在每次餵飽以後，都啼哭不止，母親就應該檢討奶粉的配方是否適合嬰兒的腸胃，乳汁的份量是否適中，嬰兒是否患上腸胃病，或是每次餵奶後，未將留在胃裡的空氣完全拍出。

至於餵奶後拍出嬰兒胃裡的空氣，也會減少嬰兒嘔吐的次數。每次餵奶後，抱嬰兒坐在母親的膝上，輕輕拍打嬰兒的背部，或讓嬰兒伏在母親胸前，頭枕在母親肩膊上，輕揉嬰兒背部，直至嬰兒吐出胃裡的空氣。

餵奶後若立刻將嬰兒放回床上睡覺，應將嬰兒頭部側放，並盡量避免側臥同一方向過久，否則放枕上的一邊臉頰及頭部，會較為扁平。嬰兒側臥，可避免吐奶時，奶汁流進耳孔，引致耳道及耳膜發炎，或流入鼻孔，以致窒息。

嬰兒嘔吐後，應把弄污了的床單枕袋換過，替嬰兒洗抹乾淨，換上乾衣服以免着凉。有奶跡的衣物，須先用冷水浸過才洗，若用熱水，奶汁的脂肪質凝結了，反而更難洗去。

工商晚報今日股市報價表

	前收市價	開市價	收市價
滙豐銀行	22.90	23.00	22.80
永隆銀行	96.00		
東聯銀行	12.40	12.40	12.20
恒生銀行	174.00	173.00	173.00
海外信託銀行	6.75	6.80	6.75
嘉華銀行	3.30	3.30	3.30
工商銀行	4.25	4.25	4.25
東亞銀行	99.00	100.00	100.00
九龍電燈	24.70	24.80	24.90
九龍巴士	15.50	15.50	15.50
中華巴士			
中華煤氣	29.60		
油蔴地小輪	6.15	6.15	6.10
香港電燈	8.60	8.65	8.60
港燈認股權証	8.30		
港燈債券	71%		
香港隧道	9.70		9.70
地下鐵路債券			
電話公司	28.20	28.10	28.00
九龍倉	10.10	10.20	10.10
九龍倉新股			
九倉七厘七五債券			
九倉認股權			
安全貨倉	4.80		
中華造船廠	3.70		
亞洲航業			
東方貨櫃	3.90	3.90	3.95
信德船務	3.50		3.50
會德豐船務(A)	5.60		
會德豐船務(B)	0.55		
萬邦航業			
華光航業	4.55		
和記黃埔	19.30	19.30	19.20
和黃認股證	12.20		12.00
怡和公司	25.60	25.60	25.20
怡和九厘半債券	10%		
會德豐Ⓐ	8.20	8.25	8.15
會德豐Ⓑ			
太古洋行Ⓐ	15.30	15.30	15.40
太古洋行Ⓑ	2.85	2.90	2.90
仁孚	2.475		
立興	4.80	4.80	4.80
永安集團	8.00	8.10	8.10
和寶	1.70		
聯邦Ⓐ	8.05		7.80
聯邦Ⓑ	1.50		
王集團			
菲立斯	0.13		
港機工程	9.00		9.00
英之傑	7.20		
森那美	9.20		10.50
聯合企業			8.30
太平洋証券			
怡和証券	14.30	14.40	14.20
怡和証券股權證	6.40		
隆豐國際	5.05	5.00	4.95
隆豐股權	4.95	5.05	4.95
普通東方			
新鴻基証券	5.95	6.00	5.90
新鴻基財務	5.25	5.65	5.50
僑聯地產	6.95		
新昌地產	1.66	1.66	1.64
百利保	3.30		
寶光	7.75	7.70	7.60
置地公司(拆細)	12.70	13.00	12.80
置地債券認股權証	24.60		
置地債券八厘	62%		
新世界發展	7.10	7.15	7.00
太古地產	15.40	15.50	15.50
大昌地產	6.55	6.70	6.60
大生地產	7.50	7.55	7.10
大生股權			

類別		前收市價	開市價	收市價
地產類	大寶地產	7.70	7.75	7.55
	永泰建業	15.80	16.00	15.90
	合和地產	19.10		18.25
	和記地產			
	兆安地產	5.10		
	長江實業	38.25	38.50	38.25
	利安地產			
	利安股權			
	利興發展	9.50	9.55	9.20
	世界發展	3.375	3.50	3.50
	好世界投資	2.90	2.90	2.90
	亨隆地產	5.10		
	明輝發展	5.70		
	佳寧置業	9.30	9.35	9.00
	新鴻基地產	21.60	21.60	20.80
	嘉年地產	3.625	3.65	3.75
	恒生工業地產	1.86		
	恒隆地產	29.00	28.40	28.50
	亞細安	0.49		
	華光地產	3.80	3.80	3.80
	建煌新記	2.00	2.00	2.025
	廖創興	5.95		
	捷聯		7.00	6.90
	遠東發展	6.80	6.75	6.65
	泰盛發展	4.65	4.75	4.70
	信託公司Ⓐ	11.10	11.00	10.80
	信託公司Ⓑ	2.05		2.075
	廣聯企業			
	鷹君	4.35	4.40	4.425
	博富臨			
	大新公和	6.40		
	安達臣集團	5.95	5.85	5.75
	青洲英坭	77.50	77.00	77.00
建築類	保華	4.40	4.40	4.40
	新昌	6.30	6.30	6.25
	海港工程	1.20		
	信昌			
紡織製衣類	長江製衣			
	南聯實業	4.825	4.825	4.80
	南豐紗廠	34.00		32.00
	南洋紗廠			
	南海紗廠			
	裕泰針廠			
	會德豐紗廠			
	新馬製衣			
	達生			
	麗新製衣			
	鱷魚恤	4.80		
	香港地毡			5.65
	香島漂染			
酒店類	大酒店	50.50	51.00	
	遠東酒店	3.00	3.00	3.00
	百樂酒店	4.30		
	美麗華酒店	44.50		
	海港公司			56.50
	凱聯酒店	8.80	8.70	8.70
	富豪酒店	2.50	2.55	2.55
	富豪酒店認股証	1.16	1.15	1.16
百貨及其他	永安公司	13.30		13.30
	先施公司			6.40
	連卡佛Ⓐ	10.60		
	生力啤	8.20	8.10	8.10
	屈臣氏	16.30	15.90	15.70
	海化大同			
	南順			

走勢先揚後軟 中段徘徊1640關

今晨股跌

美國摩根信託銀行減息，市況無大作為，開市時，各類股份漲幅有限，中段呈牛皮偏軟，交投普通。

儘管美國各大銀行開始減息，華爾街中人士表示不耐煩，因為減幅少，其餘銀行沒有作出相應的行動，況且，聯邦儲備局長獲加強調美國將維持高利率政策，而期望美國貼現利率回落，很可能還要經歷一段較長的時日。

基於這個理由，此間投資者已有心理準備，認為本港利率短期難有明顯的低的趨勢，對入市並不積極，至於較早時入貨以待減息的投資者，多少表示不耐煩而沽售，這種發展趨勢，粗略估計，已有個半月了，難怪市道欲升無力。

大寶業績理想，盈利猛增兩倍半，中期息增加五成，還十送一紅股，今晨股價不升反跌，反映出投資者失望，因為他們期望大寶將公佈發展大計，特別是地產方面，可是，至今仍未有具體的計劃。

會德豐集團獲得英資銀團集資貸款達一億美元，作為擴展船務之用，該股近日來蠢蠢欲動，分析家認為短期內該公司將發表發展大計，上述消息只屬其中一部分。

大昌稍露頭角，傳該公司屬下一間酒店考慮上市，與此同時，大昌是實力地產股之一，市價低於資產值，是有潛力的股份，獲投資者力捧。

開市之初，大多數股份高開，比前市高出一兩價位，中段時獲利貨回吐，買家見勢不對，忍手觀望，在承接乏力的形勢下，股價偏軟。十一時恒生指數升六點六二，報一六四一點七六。

大寶報七元六角，跌一角。怡和報廿五元三角，跌三角。和黃徘徊前市水平。

收市前五分鐘，市道續軟順，新地報廿一元，置地報十二元六角，會德豐、大寶亦回落。

恒生收市	▼ 1622.15	12.99
11:00 a.m.		
恒生指數	1641.76	↑6.62
遠東指數	8211.45	↑13.70
11:45 a.m.		
金銀綜合	1450.38	↓1.34
金指數	1329.89	↓2.14
銀指數	1972.35	↑0.95

假後拆息高企 財務公司加息

【本報訊】春節假後，本港外匯與銀行同業資金市場均顯現緊縮現象，隔夜拆息昨日高企二十二厘，今早亦成廿厘半。有見及此，本地數家財務公司自今天開始將短期存款利率調高，較長期的則暫不予變更。

據泛印國際財務公司助理副總裁周漢源表示：數間財務公司將短期存款利率提高零點三厘至一點二五厘的行動主要是有鑑於資金市場近日緊縮所致，純粹是季節性的供求不平衡的影響。加上數家大規模的集團貸款亦於日前到期，而銀行及財務公司假前拆放的資金亦需結還，故一時資金頓形匱乏。

周漢源又稱：雖然美國利率及短期歐洲美元利率已逐步回落，若是本港銀行存款利率一日不變，優惠利率仍高企十七厘的話，財務公司的短期利率不得不相對徘徊於高水平，否則存戶實不容易接到，此為財務公司經營靈活之處。

住友銀行發行五年期存款證

【本報訊】住友銀行香港分行昨日(二月九日)宣佈，在本港發行以美元為面額的可轉讓的浮動利率存款證。

浮動利率存款證期限為五年，是首次在本港發行的五年到期的浮動利率美元存款證。該浮動利率存款證的年息比倫敦銀行同業六個月拆息率高出二點五厘。

住友銀行香港分行所接受的此等存款總額以兩千萬美元為限，而浮動利率美元存款證面額為二十五萬美元。

歐洲美元利率

	新鴻基財務	渣多利	永亨銀行
七日期通知	十九又八分五	十六又二分一	十四・○
30日期	十七又四分三	十七又十六分五	十六・○
90日期	十六又八分三	十七又十六分三	十六又四分一
180日期	十五又二分一	十六又十六分三	十五又四分三

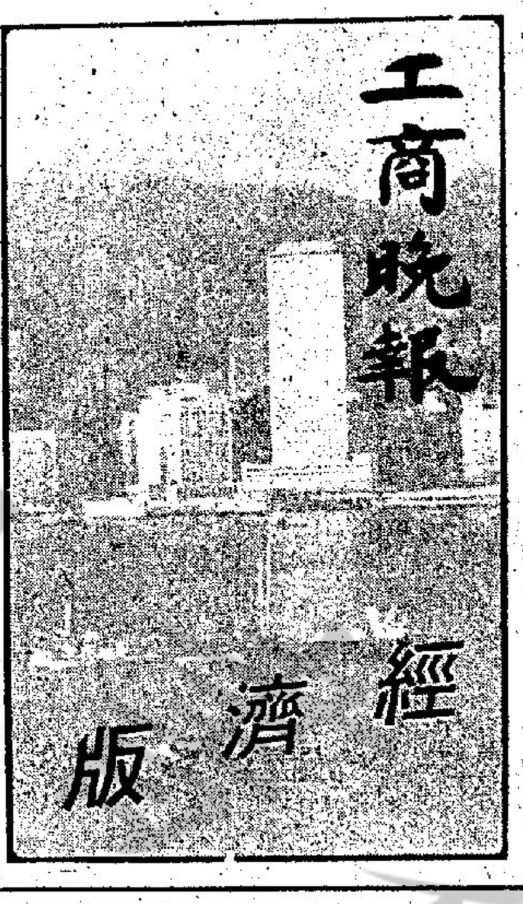

四會主席對後市樂觀

【本報訊】雞年第一個股市交易天，恒指便跌了十五點四十八，使人感到失望，但四間證券交易所的主席均一致對後市樂觀，普遍皆因為年內恒指過二千點實非難事。

金銀證券交易所主席胡漢輝表示：昨早大市紅盤開出後，賣盤湧現，拋售壓力逐漸加大的原因主要是年假的影響。不少在年假前入的股票是不需預先付款的，故大市一開，入貨者即紛紛趁高出貨以求「無本生利」，故形成雞年第一日出現跌市。但此現象祇是暫時性的，長期看來，世界性的通貨膨脹壓力仍將迫使投資股票成為資金保值的一條出路，加上美利率即將回軟及上市公司陸續宣佈業績及盈利，故估計大市年中見二千點亦不出奇。雖然如此，卻仍不可過份樂觀，概括來說，今年市況將會平穩向上。

遠東會主席李福兆則認為：短期內股市的表現將依賴外圍經濟的走勢，若本月中(相信是十八號)美總統列根宣佈的經濟政綱不太保守——對本港出口貨物入口限制不再進一步加強，這樣本港出口貿易才會有改觀的機會，股市才會有真正的支持力，恒指年中見二千的推測才顯得有意義，故列根實行的具體經濟的一個喜訊或隱憂。另外，美國息口回調，上市公司業績即將公佈列根決心削減稅及公共開支等因素將會刺激大市上升。

香港會主席莫應基則透露：在近日怡和集團一次午餐例會上，出席的十四位公司主席，其中有十二位是估計今年股市大旺的，最樂觀的一位還濟度恒指將於今年衝破二千三百點，而餘下二位認為大市會下挫的其中一人認為一千四百點是今年大市的最低點。由此可見，普遍投資者的心理仍然向好，故他本人估計今後股市交投將會平穩，年中恒指衝破二千點亦極有可能。

九龍會主席陳普芬亦認為：日後的市況料可樂觀，正因上市的新公司愈來愈多，相信交投亦會暢旺，股市平穩渡過二千點關卡的可能性實未可抹殺。(國才)

美國股票走勢指數

【紐約九日美聯社電】紐約股市走勢指數：

種類	開市	收市	比前市收市
工業股	九五四・四四	九四七・一八	跌五・一二
運輸股	四○八・八九	四○二・三四	跌六・三○
公用股	一一二・二七	一一一・八七	跌○・三三
普通股	三七三・五六	三六九・九三	跌三・○八

美英股市 美股先揚後挫 石油股均滑落

【紐約九日美聯社電】紐約股市尾段軟順，而美國一家大型銀行減息至兩個月來低點，似乎對大市毫無反應。

杜鐘斯卅種工業股平均指數先揚後挫，收市前半小時跌六點。

摩根信託銀行將優惠利率從十九厘半降至十九厘，其他銀行尚未作出同樣行動。

石河股全面下跌，能源部發表報告至一月三十日的四週內，美國進口石油和燃油下降百分之廿四點七，然而，國內的石油和汽油存量卻增加。

杜鐘斯卅種工業股平均指數跌五點一二，收九四七點一八。

下跌股數與上升股數是三比二，成交總額達三千八百卅三萬股，前市四千五百八十二萬股。

紐約證券交易所普通股綜合指數跌○點七八，收七四點○五。

倫敦股市微揚，交投稀疏，投資者期待週二發表一月份的銀行統計數字。

據指出，該項數字的重要性，在於顯示英國首相是否需要採取措施來壓抑通貨膨脹，特別是通過收緊銀根來減少貨幣的流通量。

金融時報卅種工業股平均指數升○點六，收四八○點九。

德國股票 昨日價(馬克)

西門子	250.20
拜耳	107.90
賀克斯	114.10
固貿許機械	186.00
第辛鋼鐵	65.80
寶馬	145.50
丹拿	264.50
顯士	137.50
德國銀行	276.50
捷能銀行	156.00

本港昨與希臘達成紡品協議

【本報訊】工商署昨(星期一)日宣佈，由於希臘加入歐洲經濟同盟，香港與歐洲經濟同盟紡織品協議的各項修訂事項，已告達成協議。至於實施該項有關棉質、人造纖維及羊毛紡織品往希臘的協議之詳細內容，包括分配額的安排，已詳列於致出口商通告第二組(歐洲經濟同盟)第六/八一號。由即日開始工商署將恢復簽發出口簽證予輸往希臘不受配額管制的紡織品。

工商署現正收集該些受配額管制的貨物的付運統計表，配額經分配後，現時用於管制香港輸出受限制紡織品往歐洲經濟同盟的安排亦將適用。有關管制詳情已詳載於致出口商通告第二組(歐洲經濟同盟)第四二/八○號。

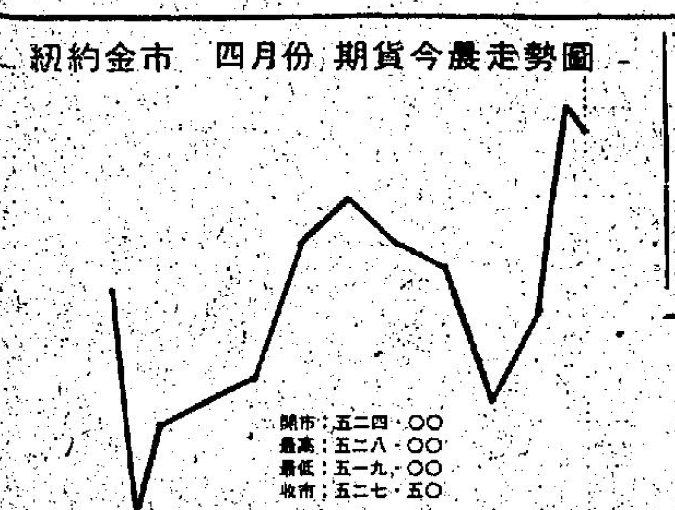

富格林金幣

一安士庄	買入	賣出
恒生	2860	2890
渣打	2850	2900
海外信託	2840	2910
佳富金融	2855	2905

今晨十時半報價

紐約金市 金價重越520關 收市升14美元

【本報駐紐約金融記者今晨來電】此間週一市假後金市表現相當平穩，由於美國部份銀行進一步減息及波蘭局勢之緊張，使買家再度入市，金價承上週之漲勢餘刃，作進一步拉升。但交投頗為平靜。紐約市場成交二萬八千張。芝加哥市場成交一萬一千七百六十一張。

據此間市場經紀分析，由於波蘭政治局勢之緊張，使金市受刺激上揚，雖然有散戶見利回吐，但金商有進倉，所以價位穩步上揚。而美元在此間外匯市場亦見穩，收市時之兌匯價：西德馬克兌美元為二・一三九○，瑞士法郎兌美元一・九四一三。日元兌美元為二○三・七，法國法郎兌美元為四・九四○○，英鎊兌美元二・三三七五。

紐約四月份期金以五二四・○美元，較之前市高開十美元，開市早段有散戶沽出，價位曾回落至五二○・○美元，最低成五一九・○美元，而在十一時過後有金商吸進，價位回升至五二一・○——五二二・○美元，而在十二時左右做價徘徊，至一時過後買家意更踏，價位在五二三・○——五二四・○美元，收市前有限價平倉盤入市，收市前高成五二八・○美元，最後以五二七・五美元收市。而芝加哥三月份期金以五二○・七五美元收市，較之前市升一四・○美元。

摩根銀行減息降至十九厘

美銀行家稱年底見12%

【紐約九日美聯社電】美國第五大的摩根信託銀行於週一降低優惠利率半厘至十九厘，為兩個月內最低的利率。

其它大銀行仍然保持他們最值得信任的共同顧客的利息在十九厘半，為一星期前整個工業界的一個水平。有些小的地區性的銀行引用低於十九厘的利率。

自從去年十二月達到廿一厘半的頂峯後，優惠利率迅即與其它短期利息利率一樣下跌。雖然商銀行要求借貸明顯下降，但是金融業貸款的價值亦見下降。

根據數字顯示，截止一月廿八日的一週內，美國各大銀行對工商業貸款率下跌七億三千四百萬美元。

美國聯邦儲備局長獲加上週再次強調，美國利率將維持高水平，目的是壓抵通貨膨脹，這個收緊銀根政策使美元表現堅挺，然而，華爾街中人士期望美國利率短期會放緩。

美國銀行界預測年內優惠利率持續下降，首季內平均由十八厘至十九厘半，第二季十

上午金融行情表 2月10日

銀行同業拆息 廿厘半

(九九K金價)

開市	3288・0	收市	3294・0
最高	3306・0	最低	3280・0
公價	3290・0	去息	12・94

(美鈔)		(美電)	
最高	5・295	最高	5・305
最低	5・290	最低	5・295

(歐洲金價)

倫敦(每安士)	512.50美元	(升12.00)
瑞士(每安士)	512.50美元	(升12.00)
芝加哥3月份	520.75美元	(升14.00)

(雜幣)

日元(每萬計)	260.00
新台幣(每千計)	133.00
印幣(每百計)	63.00
新加坡大紙(每元計)	2.54
西德馬克(每百計)	247.50
法國法郎(每百計)	107.00
瑞士法郎(每百計)	272.50
荷蘭(每百計)	228.00
加拿大紙(每元計)	4.43
澳洲元(每元計)	6.17
正鎊(每鎊計)	12.35
菲幣(每元計)	0.98
人民幣外匯牌價	30.02
港幣匯率指數：(上週三)	87.6升0.3

(上表行情係根據出入價折計)
(由佳富集團提供)

英美加黃金期貨

紐約「倫敦金」現貨價(SPOT)
518.00美元　(升14.00美元)
美國紐約週二收市價(COMEX)(四月份)
527.50美元　(升13.50美元)
倫敦金價收市後掛牌：
×週二每安士買入價×週二每安士賣出價×
513.00美元　515.00美元
(升11.00美元)　(跌11.00美元)

金融 外圍金價昇勢持續 港金仍硬人心偏好

【本報訊】昨日本港金市已率先扳升，而週一市假後西歐金價表現仍穩好，買家意仍盛。今早一度曾升至超過三千三元關。

週一市紐約四月份期金跟隨倫敦之早勢開市，比對上週五上昇十美元開市後，期金走勢牛皮偏軟，散戶及金商均有小量買入，倫敦定盤前，四月期金成五二○・○美元，交投平淡。據金商稱，倫敦市況平靜，金價在高水平有回吐出現，美國利率及美元走勢堅穩仍為影響市道因素，倫敦定盤後，期金走勢穩步上昇，最高成五二六・○美元。

倫敦收市後，據金商稱，倫敦金價上昇乃繼香港金市受波蘭政治局勢緊張所影響，倫敦收市後期金在尾市初期曾上昇至五二七・五美元，末段三十分鐘期金做價衝破開市價五二四・○美元後一直上昇至五二八・○美元，四月期金後昨以五二七・五美元收市。

本港金市，前市尾盤為三二四八・○，今晨開市報三二八八・○，比前市高開四十元，最高成三三○六・○，最低成三二八○・○，收市價為三二九四・○。息價約去息一二・九四元。公價定三二九○・○。收市價比前市升四十六元。

週一外匯行情，金價方面：倫敦報五一二・五美元(升一二・○美元)。瑞士報五一二・五美元(升一二・○美元)。芝加哥三月份期金收市成五二○・七五美元(升一四・○美元)。美國紐約報四月份期金收市成五二七・五美元(升一三・五美元)。英鎊方面：倫敦轉讓鎊報二・三四二○美元(乙式)，大鈔報五・二九五，昔鈔報五・二九○。美電最高成五・三○五，最低成五・二九五。日元報好，大紙報二六○・○，細紙二五九・○。新台幣報一三三・○。西德馬克報二四七・五○。法國法郎報二四七・五○。英鎊報一二・三五。

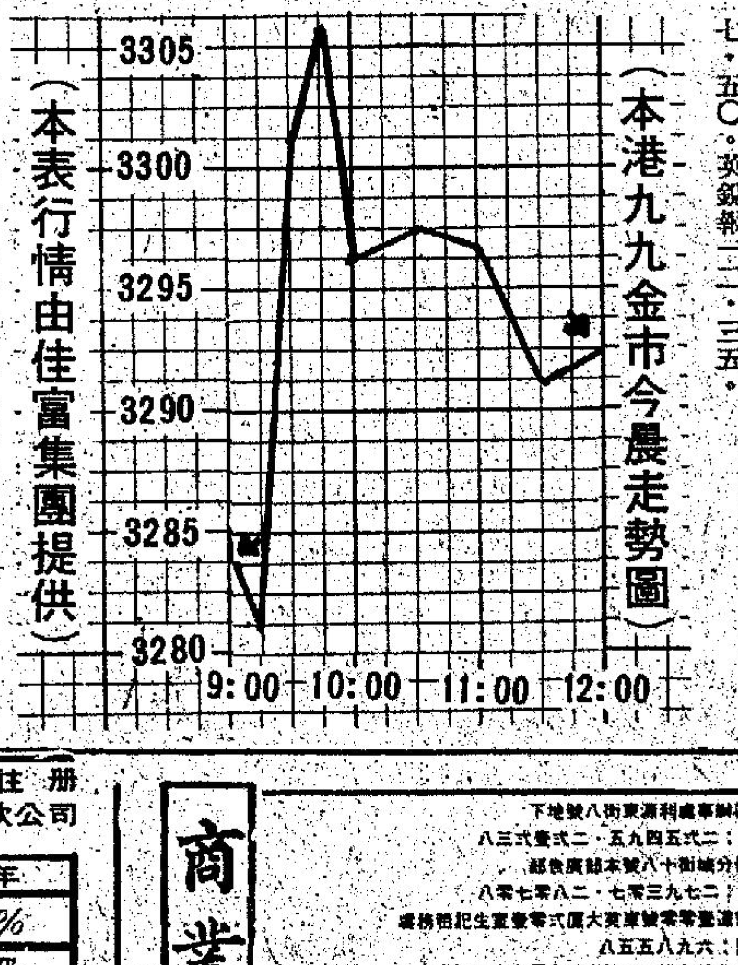

盡市民天職 捐香港公益

合時 搬運公司
閣下喜榮遷 合時幫您手
搬屋 搬寫字樓 搬廠
香630118 九630129 新833442 港700139 龍635219 界814353

盧森堡金融有限公司 政府註冊 接受存款公司
自動續期存款行情

	一個月	三個月	六個月	一年
港幣利率	16.00%	16.50%	16.75%	15.00%
美金利率	面議	17.00%	18.00%	16.00%

地址：香港中環德輔道中鴻德大廈一樓 電話:5-442364 5-456245

捐血救人
請到夏慤道香港紅十字會總部。十五人以上參加可派流動隊前往。辦理電話：二八〇二二〇二

喉 吳景雲 喉科中醫專 醫藥

招生 則樓訓練班

中聯 搬運有限公司 提防假冒 香5-635157 港5-627922 九3-632345 龍3-333532

商業

工商晚報 分類廣告 銷數廣 效力大 收費廉
每段大字四個，小字三十四個，每天三元(日晚聯刊，每天六元)，藥業類每天三元
不折不扣，以四段為限(聯刊不在此限)
涉及法律性廣告，請提同身份証

洽刊處：
(五)九龍城周生生珠寶金行有限公司(太子道四三式號)
(六)青山道周生生珠寶金行有限公司(青山道三式六號)
(七)油蔴地周生生珠寶金行有限公司(彌敦道二式一號)
(八)旺角周生生珠寶金行有限公司(彌敦道七零七號)
(九)深水埗周生生珠寶金行有限公司(大埔道四十七號)
(十)紅磡周生生珠寶金行有限公司(蕪湖街九十九號)
(十一)佐敦道周生生珠寶金行有限公司(佐敦道三十七號L)
(十二)荃灣周生生珠寶金行有限公司(荃灣青山道一九九五號C)
(十三)元朗周生生珠寶金行有限公司(元朗青山道八十七號)

世界足球

英國聯賽有革命性轉變

比賽得勝一隊由兩分增至三分

球季內禁止球會拉走領隊

【英國九日合衆社電】世界上歷史最悠久的英國足球聯賽星期一進行一項革命性轉變。九十二間聯賽球會主席投票贊成准許週日比賽和獲勝的一隊由兩分增至三分。

在伯明翠市郊舉行的會議並同意在一個球季內禁止另一間球會拉走領隊，此項君子協定旨在減少一個球季內領隊更換的龐大數字。

聯賽管理委員會建議贏波由兩分增至三分預料將獲得通過，而新積分制將於下季開始實施。

會議並通過週日有賽事，但限定每週不能有超過六場比賽由週六改為週日舉行。

各主席並同意禁止過往巨額數字的轉會費。

未獲會議通過的建議有轉會費先付百分之五十訂期，餘數在十二個月內清付，與及半場休息時間由十分鐘改為十五分鐘。

戰國策

寶路華仍然打長傳急攻

韋特文把關東方可安全

甲組足球聯賽寶路華對東方，今夕八時在大球場挑燈夜戰，下午六時十五分，雙方預備組先演序幕戰，門劵分為二十元、十五元、十元、七元。

因足總主辦世界盃亞洲區第四組外圍賽，本地波停頓了六個星期，甲組聯賽的第一循環亦因而延遲了。寶路華與東方，均為賽過七場，寶路華為四勝三敗，射入十三球，失十一球。東方則為三勝兩和兩敗，射入九球，失十球。兩隊同是獲得八分。寶路華除了今仗，首循環尚有兩場為十七日對荃灣，廿六晚對愉園。東方廿三晚對港會，下月五日週南華。雙方為求獲得較佳成績以結束聯賽第一循環，今夕必全力以赴。

上月底至本月初總督盃初賽，寶路華經互射十二碼球挑南華，東方亦於互射十二碼球淘汰愉園，雖然該兩場淘汰賽，同是賽過一百二十分鐘仍「交白卷」，但寶、東兩隊球員的狀態耐力均已增強。雖然農曆新年期間上演賀歲波，但寶路華為應付今仗，赴澳門比賽。東方亦於球賽休息的期間進行備戰，教練黃興桂昨晨操練，也做好了對付「高空攻勢」的部署，彼此均屬有備而戰。

寶路華赴澳作賽期內，廖加度、施建熙未上陣，今夕廖加度仍續休息，由安德遜與積奇錫守中路，上仗安德遜已戒除「高章波」，後防實力毫無影響，施建熙能否披甲上陣，直接影響寶路華鋒線的攻力。中場方面，由於李桂雄復出，攔截及助攻的力量增強，預料寶路華此後仍採長傳急攻打法，東方後衛線所受的壓力仍很大。

東方球員有拼勁，但後衛線的中路仍欠穩，幸而門將韋特文身手不凡，祇要一雙中堅演出不致太差，則仍有安全感，中場林守焯、徐國安的鬥軟力不弱，鄭鴻昌則助攻優於助守，前鋒線鄒頓有腳法，可惜盤弄太多，戴歷的速度不及當年。令人感覺東方的攻力欠銳，爭勝的力量，似亦打了折扣。故今夕之戰，除非東方中、前兩線奕有佳作，否則祇能寄望求和。這場夜波，寶路華勝筭稍高半綫。（文玲）

（寶路華）
卡鎮葵
余國森 李桂雄 保納
安德遜 蔡滿祥 寶尼
積奇 陳發枝 卡路
黎榮富

（東方）
韋特文
鄧兆明 徐國安 鄒頓
洪偉平 林守焯 戴歷
曾錫昌 鄭鴻昌 李龍國
曾英全

東方鋒力目前雖然不甚堅強，但中場的鄧鴻昌近況可觀，此子球技出衆，性格奇特，假如一旦殺得性起，可以打場衝鋒，射入一二球亦未可料。圖為他起脚發射時的威勢。

東方用特別獎金打氣

今仗原陣對抗寶路華

東方將於今晚在甲組聯賽與寶路華碰頭，該隊為備戰今仗，早於初三已恢復操練，並於昨晨七時半至九時，在海軍球場進行賽前最後集訓。中鋒和拉因缺練今天不能上陣之外，其餘備戰異常積極，今仗由戴歷掛帥任「影子中鋒」。

東方教練黃興桂昨晨只安排球隊進行輕鬆練習，主要是練習罰球、角球等攻防戰術，另因寶路華陣中擁有不少高大洋將，所以操練又側重長傳急攻的堵門防禦。

黃興桂幷表示：今仗形勢，雙方差別不大，應該是有得打的，雖然已隊欠缺有力前頭人物，不過，球員如能盡量減少出錯機，甚有機會搶分成功。因為寶路華亦是守強攻弱，誰能爭得領前優勢，在鼓舞士氣下遂有機會贏得今仗勝利。

對於今仗，黃教練認為對東方影響很大，因為雙方在本屆均未碰過頭，而寶路華近期又增加數名新援，[illegible]及號召力下都有幫助，故統帥部曾表示，若球隊有良好演出的話，將有一筆特別獎金。

此外，黃興桂因本身美籍護照到期，需于本週四赴美國報到延期，因此，他已向東方統帥部取得假期，在週四飛赴夏威夷辦理手續。黃氏透露：他此行除本身私事外，並會借該機會在北美華地找尋理想的球員來港增援。

據悉，黃氏離港大約六至七日，而東方在教練離隊的期間，將由隊長鄧鴻昌主持球隊的操練，使陣中球員在這段期間保持良好狀態。

阿香謂東方力圖振作

今戰彼此屬半斤八両

寶路華自初二在澳門與澳門隊作一場賀歲波表演賽後，已於昨晨假座跑馬地球場恢復集訓，進行備戰東方。

該隊教練張子岱昨透露：今仗兩隊形勢均等，因對手停戰一段時間，所以球員狀態如何，頗難估計，這方面，由於寶路華剛於日前與澳門隊踢完一場比賽，故較為佔優。

不過，張氏補充謂：東方近期戰績低沉，故預料今仗對手將全力搏殺，藉以提高士氣，所以「阿香」認為今晚兩隊碰頭，應有一番激烈的爭奪。

此外，關於寶路華今仗戰陣，張子岱表示原則上與上仗人選相若，但因部份球員受傷患影響，如施建熙、廖加度等，能否披甲亦要臨場視乎傷勢而定，故該隊陣容，將會有個別位置[illegible]

籃球圈

港台男女子籃球表演賽

今夕兩仗好戲伊館舉行

懷生女對港青、南强遇東海

【本報訊】中華民國懷生女子隊及南强男子隊，今夕在九龍伊館露臉。七時十五分，懷生對港青女子隊；八時三十分，南强對東海男子隊，門劵五元，籃聯屬會及學生優待劵三元。

懷生及南强兩隊已提前於本月八日抵港。懷生為女子少年隊，南强則為男子青年隊，今夕分戰港青及甲一組東海，照球員年齡而論，已算越級挑戰。惟以兩隊客軍在台北的戰績看，則仍與主隊實力接近，今夕仍有精采緊張的演出。

港青為參加亞青盃女子組賽事的香港青年隊，去年十一月赴泰國參賽的球員，僅尹丹雅今仗未列入港青陣中，以唐雅婷代替，其餘十人均為亞青盃香港隊選手。唐麗玲、唐幗婷、楊錦焯且為第八屆亞洲女子籃球錦標賽成員，因而港青參加國際賽的經驗較客軍豐勝一籌，至於客隊懷生，為中華全國中學組冠軍，一羣平均年齡十六歲的後起之秀，在教練林積紹的指導，整隊合作純熟，她們年齡雖較港青為輕，預料今仗仍有劇鬥。

南强男子隊為台北青年勁旅，曾獲高中組聯球賽冠軍，來港前曾集訓兩月，球員均在狀態中，客軍以快捷攻守為主，其中多名籃壇新晉星，前途未可限量，已被許為未來的國手。東海為本港甲一組聯賽的強隊，李萬然、徐嘉賠為香港代表隊球員，曾達穗、曹衛國、鄺偉祥、羅偉棠亦不弱，教練張泰榮親自壓陣，今夕對南强，亦為聯賽重燃戰火之前，東海的一次實力檢討，主客兩隊，定必施展渾身解數，合演一場好波。（玲）

各隊名單如下：（懷生女）領隊：劉毅、副領隊：張志浩、鍾美玲，教練：林積紹，隊員：新興路、王祖賢、張黛玲、施素嫻、黃索梅、蔡慧玲、張智慧、呂淑英、盛世慧、林秀倫、楊佩琪。（港青女）領隊：李柱，教練：麥伯明、黃作豪，隊員：唐麗玲、唐幗婷、唐雅婷、楊錦珠、黃潔明、曾玉意、馮麗雯、陳雪玲、黃慧娟、張彩珠、祝玲心。（南强）總領隊：鄭迎傑，領隊：孫立忠，教練：陳忠作，隊長：林達裕，隊員：徐逸聲、陳沂、顧忠來、宋鐵順、陳鼎華、楊中安、姚祥鵬、左永福、林世正、周文龍、劉紀敬。（東海）領隊：黃建文，教練兼球員：張泰榮，隊員：徐嘉賠、李萬然、曾達穗、張志鵬、朱奕華、黃裕明、曹衛國、鄺偉祥、王榮輝、羅偉棠。

港區高球賽前瞻

【本報訊】去年被中華民國奪去冠軍榮銜的澳洲隊，今年將再度來港，角逐在本月舉行的國泰香港高爾夫球公開大賽，希望重奪皇冕。上述大賽將於本月二十六日開始，戰至三月一日，假粉嶺皇家高爾夫球場內進行，獎金亦創下歷來紀錄，多達十二萬美元之鉅。

兩年前，澳洲猛將羅文初度來港，即一舉擊敗了壟插了五年冠軍的中華民國高球好手。

在澳洲來港的芸芸中，最為人矚目的當然首推馬孫，而箇因亦可謂是最使人猛然想起的勁將；不過今年的澳洲隊更新添兩員好手，陣容更形鞏固。

第一名的好手為慣於亞洲區作賽的瓊斯，多年來他轉戰亞大區，曾取一九七八年馬來西亞公開大賽及印度公開大賽冠軍，更一度是巡迴賽中所贏獎金款項最多的鋒將之一。瓊斯今季在澳洲作賽亦可謂異常得意，雖則在澳洲公開大賽中他未能擒元，但比賽甫開始他即連下三城，一直帶著頭三個回合的賽程，只不過最後遇上了強橫的長勝好手羅文，才屈居第二。由此已可令人相信他在今年的香港大賽中，是澳洲隊中主將。

第二位厲害的新戰將，則為廿六歲的職業好手，亞大區的常客蘇漢。

蘇聯跳高好手

創世界新紀錄

【莫斯科九日美聯社電】「塔斯社」蘇聯跳高好手丹尼亞踏創下二點三六米（七點七八八呎）的新世界跳高紀錄。丹尼亞踏是在明斯克運動會中創下此項世界新紀錄的。

足總執委會今討論

還欵屬會辦法

【本報訊】足總執委會今年舉行月會的主要是討論財政的處理，特別是討論攤還一百多萬欠債予屬會等。同時並會通過去年度的財政報告以及向會計員會寶追討虧空公欵的問題。

前會計員會寶的虧空公款，使足總拖欠了多間屬會的門劵收益，大約一百萬元，另外又拖欠港府的娛樂稅二十多萬。

足總在今年內主辦了華盛頓外交家隊、世界盃外圍賽、省港盃埠際賽、賀歲波等，大致獲得大約一百二十萬元純利，包括外交家隊廿二萬，世界盃七十萬，省港盃十五萬，賀歲波十三萬等。不過因為仍要扣除足總的經常開支，所以足總並未能立即一次攤還，將會要求分期攤還，而且由會長級堅支的一筆無息借貸欵項，暫時也未能夠清[illegible]

上陣馬三週試跑分段時速總表

符號代表：A．巔峯狀態 B．甚勇 C．已及水準 D．平常 E．低落（符號在馬之下）

R：最後試跑 GT：草地試閘 ST：沙地試閘 ①：加一課 ★：今晨試跑

第一場 第六班 一八〇〇米

馬號	馬名	符號	22—24	25—28	29—31	1—4	5—7	8—10
1	愛將	B	六1.30.7賀A 31.4 30.4 28.9	六1.30.3賀A 31.7 29.9 28.7	六1.32.2賀 33.4 31 27.8	六1.32.5賀① 31.4 30.8 30.3	六1.31.2助A 31.6 31.1 28.5	半57.6賀R 30 27.6
2	仁心	C			半58.8莫 30.3 28.5	半55.7莫 27.6 28.1		六1.30.5莫R 34.6 28.7 27.2 ★
3	玉麒麟	C	六1.32.6李 30.6 30.8 30.8	六1.25.5埼A 28.9 28.5 28.1	六1.36.3仲 32.5 31.7 32.1	六1.28.5戴A 31.2 29.6 27.7	六1.32.1李 31.9 30.5 29.7	半59.7戴R 31.4 28.3
4	石澳	C					六1.26.9智 29.2 27.8 29.9	六1.31.9智AR 33.4 30.3 28.2
5	今古奇星	D	半1.01.2傑A 32.4 28.8	段26.4傑AG 26.4	半57.5傑A 30 27.5	半56.6傑A① 28.9 27.7	半55.8鑑A 29.5 26.3	半55.8鑑AR 28.5 27.3
6	南冰洋	D	六1.23.1馬R 29.4 27.6 26.1	（出賽）	六1.32.1馬 35.6 29.4 27.1	六1.28.8史 30.9 29.7 28.2	六1.27.2史 31.6 28 27.6	六1.26史R 30.3 28.3 27.4
7	華倫大奴	D	半54.3鑑A 27.4 26.9	六1.26.5鑑 29.4 27.9 28.9	鑑（6駒試閘跑第3）	六1.31鑑 32.1 29.4 29.5	六1.28.4鑑 30.6 28.4 29.4	半57.1鑑AR 29 28.1
8	小紅馬	D	六1.18.7助R 26.4 26.6 25.7	（出賽）				
9	百勝縣	B		半1.01.7天 32.2 29.5	六1.36.4力 35.9 30.9 29.6	六1.29.9天 31.4 29.8 28.7	六1.26.9天 30 29.1 27.8	半53.3戴AR 26.5 26.8
10	異彩	C	半1.00.7潘 31.3 29.4	六1.30潘 32.1 31.4 26.5	六1.32.1潘 32.6 30.4 29.1	六1.26.7潘 32.3 29.7 24.7	六1.30.4潘 32.5 30.5 27.4	半58.7潘R 30.9 27.8

第二場 第二班 一二三五米

馬號	馬名	符號	22—24	25—28	29—31	1—4	5—7	8—10
1	卓越	D	半58偉R 30 28	半57.8鑑 30.4 27.4	半55.3鑑 28.2 27.1	半54.7鑑 27.6 27.1	半59鑑 30.5 28.5	半57.8助R 29.8 28
2	麗麒	D		半1.02.2潘 33.6 28.6	半54.8潘 29.5 25.3	半54.1潘 30.1 24		半53.1潘R 28.7 24.4
3	特別助	A	六1.37智 33.2 32.9 30.9			六1.22.4智 30.2 27.8 24.3	六1.22.4智 32 25.1 25.3	
4	恒威	B	六1.31.4浦 32.4 30.3 28.7	六1.29.9浦 30.8 30.5 28.6	六1.23.8偉A 31.6 28.2 24	六1.30浦 31.7 29.8 28.5	六1.29.8浦 32 30.8 27	半59浦R 31.6 27.4 ★
5	日日旺	A	半1.00.1東R 32.6 27.5	半1.06.5蔡 34.8 31.7	半58.2蔡 29.5 28.7	六1.26東 29.6 29.5 26.9	半1.07.4蔡 36.6 30.8	半54.6東R 28.8 25.8
6	紅孩兒	B		（出賽）		半54.8加 28.8 26	半55.5加 28.8 26.7	半56.3加R 29.9 26.4
7	係威嘅	C	半56傑AR 29.2 26.8	（出賽）	六1.27傑A 32.3 28 26.7	半55.6傑 28.4 27.2	半1.00.2傑A 33.7 26.5	半1.02.4傑AR 35.5 26.9
8	沙地虎	D	半1.00.8賀R 31.7 29.1	半1.01.4賀 32 29.4	半1.03.2賀 33.4 29.8	半1.01.3賀① 31.9 29.4		六1.35.5賀R 35.8 31 28.7
9	英輝	D	段22.6潘AR 22.6	（出賽）		半1.01.6日A 32.3 29.3	六1.34.6助A 34 31.3 29.3	
10	凱旋門	C		（出賽）				

第三場 第五班 二二三〇米

馬號	馬名	符號	22—24	25—28	29—31	1—4	5—7	8—10
1	得寶	C	半53.2君A 27 26.2	半53.8君AR 27.3 26.5	（出賽）			半54.2苗R 28.1 26.1
2	俠女	B	六1.28.5子A 35.5 26.7 26.3	六1.25.9蔡 29 28.8 28.1	六1.29.4子 33.4 29.8 26.2	六1.25.3東 31.2 27.3 26.8		半52.6東AR 27.7 24.9
3	無敵	C	六1.25加 29.3 28.8 26.9	六1.23.7亞 28.5 28.2 27	六1.22.6亞 28.1 28.1 26.4	六1.19.9加A 26.9 26.3 26.7	六1.21史A 28.3 26.9 25.8	六1.24.6加R 29.8 28.6 26.2
4	石油大王	B			（出賽）		六1.31.2賀A 31.6 31.1 28.5	六1.28.1賀R 30 30.2 27.9
5	準繩	B	六1.27暴A 31.5 28.4 27.1	半59.3傑A 30.8 28.5	六1.29.9傑 31.5 29.9 28.5	六1.32.4傑 33.6 30.6 28.2	半56.8傑A 32.2 24.6	
6	得他福	C	六1.28.2仲A 31.5 28.4 27.1	半54.8仲A 27.8 27	六1.32埼 32.3 30.8 28.9	六1.22.4仲A 27.3 27 28.1	半54.3仲A 28.5 25.8	半58.4李R 31 27.4
7	猛龍世界	C	六1.25.5皮A 29.8 28 27.7	半59.6鑑AR 30.5 29.1	六1.25.9助A 32.5 26.4 27	六1.24.8鑑A 30 27.7 27.1	六1.25.6鑑A 30.4 27.4 27.8	半56.1鑑AR 28.9 27.2
8	幸運駒	B	六1.29.4助 32.1 29.6 27.7	半53.7傑R 26.5 27.2	（出賽）	半55.7助 27.6 28.1		六1.22.4傑R 27.4 27.7 26.3
9	中遊之光	D		六1.25.6恩R 30.2 28.6 26.8	（出賽）			
10	永惠	C	六1.27.2巫A 31.6 28.9 26.7	半59.6巫AR 30.5 29.1	（出賽）	六1.24.8少A 30 27.7 27.1	六1.25.6巫A 30.4 27.4 27.8	半56.1巫AR 28.9 27.2

第四場 第二班 一二三五米

馬號	馬名	符號	22—24	25—28	29—31	1—4	5—7	8—10
1	達運時	B	半55.8朴R 29.5 26.3	（出賽）				半56.4朴R 29.3 27.1
2	鳳凰山	B	半57.2畢R 31.8 25.4	（出賽）	半57.9潘 31.6 26.3	半53.9潘 29.2 24.7	段23.2潘 23.2	段27.5潘R 27.5
3	老頑童	C	（出賽）		六1.27.9助 31.3 28.8 27.8	半57.1助 29.4 27.7		六1.25.9家 32.6 26.4
4	天祿	D	六1.30.1苗R 32 30.2 27.9	（出賽）	六1.20.8君A 29.3 26.1 25.4	六1.28.5苗 31.7 30 26.8	六1.23苗A 29 27 27	半51.8苗AR 26.1 25.7
5	駒中寶	B	半54.2同R 27.7 26.5	（出賽）	半53.4同 27 26.4	半53同 26.5 26.5	六1.23.4同 27.5 28.7 27.2	半53.4鑑R 26.8 26.6
6	喜臨門	D	六1.29.8東 31.9 29.3 28.6	半57.8東A 30 27.8	六1.26.7傑A 31.7 28 27	六1.25.7東 31 28.8 25.9	六1.25.5東 31 28 26.5	半56.1東R 29.6 26.5
7	寶富	C	半1.01.6威 32.4 29.2		馬（6駒試閘跑第3）	六1.29.4威 33.4 29.6 26.4	六1.28威 31.5 29.8 26.7	段26巫R 26
8	利是吉	B	六1.23浦AR 29.9 27.4 26	（出賽）	半1.05.9助 35 30.9	六1.27浦 30.6 28.5 27.9	六1.26.7浦 31.3 28 27.4	無27.6AR 27.6
9	金星一號	D	六1.21.5仲 28.4 25.9 27.2	半51仲 24.8 25.2	六1.30.3仲 36.7 27.4 26.2	六1.30.3仲 36.7 27.4 26.2	半51.2戴 25.4 25.8	半59.8仲R 32.4 27.4
10	大光榮	C		（出賽）				

第五場 第六班 一八〇〇米

馬號	馬名	符號	22—24	25—28	29—31	1—4	5—7	8—10
1	鄉村英雄	A	半53.4東AR 26.5 26.9	（出賽）	六1.26.8君 32.9 27.4 26.5	六1.27君 30.5 28.4 28.1	六1.23君A 29 27 27	半51.8君AR 26.1 25.7
2	精英	C					半56.6朴 27.9 28.7	半57朴R 27.9 29.1
3	驪騏	B	半59.3松R① 31.7 27.6	（出賽）				六1.32.3智R 35.3 31.5
4	山海關	B	六1.21.4澗R 27.6 26.9 26.9	（出賽）		半1.00.5助 31.7 28.8		半56.7澗R 30.2 26.5
5	三樂	C	六1.28.3史R 30.1 30.3 27.9	（出賽）		六1.19.9史A 26.9 26.3 26.7	六1.21.6敬A 28.4 27.6 25.6	六1.26.2加R 30.7 29.1
6	超勁	C	半1.00.8傑A 32.2 28.6	半1.00.1傑 30.6 29.5	半58.2傑A 29.6 28.6	六1.26.1東A 31.5 28 26.6	半55.8傑A 29.5 26.3	半57.2東R 28.5 28.7
7	威膳	D			半1.00.6潘 31.8 28.8	六1.28.2潘 30.9 29.5 27.8	六1.26.6助A 31.2 28.7 26.7	六1.30.4潘R 31.8 30.7
8	更多趣	B	六1.27.3沈 30.5 30.2 26.6	六1.23.9沈 30.1 28.2 25.6	半51.6助A 27.2 24.4	六1.23.7沈 30.3 28.3 25.1	六1.24.4沈 30.1 28.6 25.7	段27.6沈AR 27.6
9	威震四方	C			半52.3備 26.7 25.6	六1.21.4助 27 26.9 27.5		半52.1備 26.6 25.5
10	高高	D	半57.4蔡 30.4 27	半1.01.6子 31.8 29.8	六1.32.8蔡 33.2 30.9 28.7	六1.23.4子A 28.1 27.5 27.8		六1.28.6天R 33.2 28.9

第六場 第四班 一六五〇米

馬號	馬名	符號	22—24	25—28	29—31	1—4	5—7	8—10
1	極之高	D						
2	上海之星	C	半57同R 28.9 28.1	（出賽）	六1.26同A 29.4 29 28	半53.4同 27 26.4	半54.8同A 27 27.8	半53.2鑑AR 27.5 25.7
3	琥珀星	C	（出賽）			六1.30徐A 32.8 30.2 27	六1.31.5蔣 34.4 29.8 27.3	半55.5蔣R 27.7 27.8
4	更開心	C	（出賽）	六1.26.9溫A 30.6 28.4 27.9	六1.28.4溫A 31 29.5 27.9		段25.1溫 25.1	
5	龍翔	A	半59.9孫 30.8 29.1	半59.7巫 30.2 29.5	半1.01馬 31.4 29.6	六1.31.3孫 32.6 29.5 29.2	六1.37.3巫 34.9 31.5 30.9	半55巫AR 29.2 25.8
6	好事成雙	C	段27.1潘R 27.1	（出賽）	半1.02.2潘 32 30.2	半58助 30.2 27.8	六1.22.1潘A 30 27.4 24.7	半1.03.3潘R 35.8 27.5
7	一路好	C	半55.6東R 31.5 24.1	（出賽）		半52.9助 27.1 25.8	六1.26.3東 31.3 29 26	半52.2東R 27 25.2
8	金鯉	B	六1.29.7仲A 30.9 29.7 29.1	六1.25.5仲A 28.9 28.5 28.1	六1.29戴A 31.8 29.7 27.5	六1.22.8戴A 28.8 28.1 26.1	六1.26.8戴A 31.1 29 26.7	半52.6戴AR 27 25.6
9	安勁	C				半56.5熊 29.1 27.4		
10	新星月	D	六1.20.6熊 27.6 26.1 26.9		六1.25.8熊① 33.8 25.9 26.1			

明晚六場草地賽七時三刻開跑

百勝騄特別叻穩胆

俠女龍翔可期取勝

第四場好準確退出老頑童補上

張基論馬

明晚舉行第卅六次賽事，分跑六場，由七時十五分開始。各場參賽馬均足十駒，吸引處不下於日間賽事，盛況定然無減。

賽程由第二、四、五、六班担綱，第二班分賽兩場，以第二場形勢較明朗，選馬可從正路。第四場則為勢均力敵之戰，宜自有分頭的馬匹推敲。第四班一組一六五〇米賽事，適應此程者佔多，投注未宜過於偏重。第五班跑一二三〇米，列陣馬多為演出欠準之流，要防有冷門出現。第六班分跑兩場，都為千八米路程，形勢並不過於複雜，正路馬佔先的成份較高。

六環彩由第一至第六場。場外孖Q第一夾第二場。場內孖Q第五夾第六場。場內三寶彩第四、五、六場。場外孖寶第一口：第二夾第四場。第二口：第三夾第五場。第三口：第四夾第六場。

畢奇復出共策四駒，除頭場實力較弱外，其餘三駒都為爭勝份子，應有上名機會。此外，告東尼坐騎尚不弱，贏個孖寶亦不難。關於各場意見，茲分述如下：

愛將質高佔先機
百勝騄戰意鮮明

第一場

△百勝騄同程有負於三元及第佳績，看前賽後上入圍，演出水準未見退化，今番狀態，已及最佳時，用譚文就亦具出擊意，是三甲中前列角色，連贏選胆，不妨先考慮。

△愛將有超級之質，但季內表現，始終無大進步，今番小休復出，論態仍非特別活躍，然對手未算強，跑回八成水準，已有入圍機會。

△新進份子中，華倫天奴及今古奇星質弱，石澳上回有好表現，但以沙地更宜，熱捧犯不着。質厚的仁心久休復出，看多一次為宜。

△小紅馬愈跑愈劣，用畢奇亦難厚望。南冰洋近態平常，不宜植慣。尚有走得接近機會者，僅韌力不差的晨彩而已。

張基貼士

	副	正	冷
第一場	①愛將（賀嘉禮）	⑨百勝騄（譚文就）	③玉麒麟（戴萊）
第二場	⑤日日旺（告東尼）	③特別叻（盧智）	④恒威（施泰湘）
第三場	⑤準繩（畢奇）	②俠女（告東尼）	⑧幸運駒（劉仁傑）
第四場	①達運時（朴仕能）	⑤駒中寶（何鑑森）	⑧利是吉（施泰湘）
第五場	①鄉村英雄（畢奇）	④山海關（黃潤生）	⑧更多趣（沈集成）
第六場	⑧金鯉（戴萊）		

馬胆精選

第二場 ③特別叻
第三場 ②俠女
第六場 ⑤龍翔

場外孖Q選胆 愛將特別叻穩

明晚賽馬仍排在快活谷舉行，六場秩序均有十四馬參戰，已是快活谷的頂檔場合，十分熱鬧，何況，此次又係草地賽，更具吸引性，而場外孖Q則如常排在第一場及第二場，熱鬧而緊湊，愛將此賽形勢，提出來和大家研究。

首關：由第六班馬担任，報名馬十四，路程千八百米。

低班馬場合，演出時會不穩，何況，七九年馬獨入內者佔其六，在此水皮馬羣中，難保有較突出者，這是要考慮者。

石澳前賽二千米，見負於猛贏而居亞軍，憑該役演出來幹價，相當可人，實新之馬當起，近況狀態勇進，論理應是此賽的爭霸中堅份子，所慮者是前賽係沙地演出，對草地未知能否跑出如此水準而已。

愛將是原班馬中之較穩健者，牠對草地性能較佳，自前賽同程見敗得硬勁四後，不足為厚，前賽敗後埋頭苦幹，狀態亦見在水準以上，將前駒將有重大威脅。

此外：百勝騄近況勇進，玉麒麟久類後回起，冷腳，均有想頭。

次關：由第二班馬担任，上陣馬十四，路程一二三五米。

特別叻是此程專家，近課準備充實，狀態回升，前賽同程有力追入馬星皇之精彩表現，足見實力之強，祗要立下決心，應是此賽馬胆之選。

日日旺最近兩次均伴郎命，但不足為厚，看近課表現活躍，足見狀態仍在保持中，小告仍選此駒上陣，當有見地，對前駒有相當威脅。

恒威在沙地表現活躍，對草地實力看來似遜一皮，但看最近狀態之好，比勝馬時更進一步，憑狀態之足，是爭勝的第三勢力者。

麗麟今季疏於上陣，但有實力，紅孩兒質新當起，冷腳不妨此中等。

綜合來說：頭關馬胆選愛將，脚拖石澳，百勝騄及玉麒麟；次關選特別叻，脚拖日日旺，恒威及紅孩兒。

第一場 ①愛將 ④石澳 ⑨百勝騄 ③玉麒麟
第二場 ③特別叻 ⑤日日旺 ④恒威 ⑥紅孩兒

場外孖Q

第一場 ①愛將 ②仁心 ④石澳 ⑨百勝騄
第二場 ③特別叻 ⑤日日旺 ⑦係威嘅 ⑥紅孩兒

＊馬前卒＊

特別叻拚日日旺
恒威操足可作配

第二場

△特別叻及日日旺，上回表現均佳，近期狀態亦堪持續，正路選馬，應在此中。比較而言，特別叻今季續有進步，若非再度起步失機，應有收復前失資格，可選作胆。日日旺質所限，但演出尚穩，作配亦宜。

△係威嘅上賽一千米走得接近，會是臨場熱門之一。不過，週來狀態雖有進展，仍非可靠時，有視賠率取捨。紅孩兒外型深亮，但陣上演出，始終未見佳處，作配為宜。

△凱旋門班次失利，麗寶健康欠正常，英輝及沙地虎近況欠佳，卓越非此程馬。尚有可爭之道者，是穩紮穩打的恒威。

俠女韌力有根據
幸運駒演出準繩

第三場

△新勝的準繩，近課操練仍見認真，論態仍堪持續，不過，此程韌力如何？猶在靠估之列，今番勢成大熱，要考慮值博與否了。

△得寶質厚，近態亦佳，但連拚短途後，今番能否在前路留住？仍有商榷餘地，負磅無利可言，贏位兼顧為佳。

△俠女、得他福及幸運駒，韌力絕無疑問，從近況評價，俠女已不太弱，今番換上小告，應有助其進取，分頭合理想，不無小試價值。得他福近態平常，未敢過信。反而幸運駒穩紮穩打，連贏配搭，尚有想頭。

△無敵近態已略遜前，此程亦難捱到。永惠及猛龍世界屢拚無功，未敢厚望。尚有可敵之道者，是勇況仍穩的石油大王。

明晚夜馬排位及配搭表

第一場 第六班（連贏位）一八〇〇米

①	愛將	一三六	賀嘉禮	3	夏
②	仁心	一三六	※莫理斯	1	卡
③	玉麒麟	一三五	戴萊	2	鄭
④	石澳	一三〇	盧智	7	郭
⑤	今古奇星	一三〇	×藍志祥	10	吳
⑥	南冰洋	一二八	史敏夫	8	張
⑦	華倫天奴	一二七	何鑑森	4	陳
⑧	小紅馬	一二六	畢奇	6	屈
⑨	百勝騄	一二五	＋譚文就	9	譚
⑩	晨彩	一二三	潘納	5	李
後備馬：					
㊀	獅子精神	一一五			摩
棄權馬：					
	祿鑽石	一三六			郭
	眞拍檔	一三五			張
	勇俠	一三三			簡
	天將	一三二			賓
	我勝	一三二			歐
	確倫俐	一三〇			夏
	飛來猛	一二九			歐
	有作爲	一二一			沈
	冰山	一一九			施
	威華	一一九			鄭
	利共	一一八			陳

第二場 第二班（連贏位）一二三五米

①	卓越	一三二	何鑑森	3	陳
②	麗寶	一三二	潘納	1	羅
③	特別叻	一三二	盧智	10	郭
④	恒威	一二七	施泰湘	7	張
⑧	沙地虎	一三三	賀嘉禮	2	夏
⑨	英輝	一一九	×陳日存	5	沈
⑩	凱旋門	一一六	溫浩倫	9	施
後備馬：					
㊀	馬胆	一一四	×韋志豪		摩
棄權馬：					
	發仔	一三四			歐
	翠心	一二六			卡
	信心	一二五			摩
	彗星	一二〇			賓

第三場 第五班（連贏位）一二三〇米

①	得寶	一三九	苗立圖	6	王
②	俠女	一三四	告東尼	3	朱
③	無敵	一三四	摩加利	7	摩
④	石油大王	一三二	賀嘉禮	2	卡
⑤	準繩	一三一	畢奇	5	施
⑥	得他福	一二六	李森	10	鄭
⑦	猛龍世界	一二四	何鑑森	9	陳
⑧	幸運駒	一二四	劉仁傑	1	吳
⑨	中遊之光	一二三	×徐雨石	8	簡
⑩	永惠	一一八	巫瑞時	4	陳
棄權馬：					
	高趣	一三八			沈

第四場 第二班（連贏位）一二三五米

①	達運時	一二六	朴仕能	5	米
②	鳳凰山	一二六	潘納	10	施
③	老頑童	一一八	文家良	9	簡
④	天祿	一二四	苗立圖	8	王
⑤	駒中寶	一二三	何鑑森	3	陳
⑥	喜臨門	一二三	告大力	2	吳
⑩	大光榮	一一九	摩加利	1	摩
後備馬：					
㊀	加威勇士	一一九	溫浩倫		摩
棄權馬：					
	孖寶	一二四			卡
	好準確	一二五			卡

第五場 第六班（連贏位）一八〇〇米

①	鄉村英雄	一四〇	畢奇	5	王
②	精英	一三四	朴仕能	1	譚
③	福寶	一三三	盧智	10	郭
④	山海關	一三三	※黃潤生	8	簡
⑤	三樂	一三二	摩加利	7	摩
⑥	超勁	一三二	告東尼	6	吳
⑦	威騰	一二六	潘納	4	沈
⑧	更多趣	一二五	※沈集成	2	張
⑨	威震四方	一二〇	梁備	3	李
⑩	高高	一一九	×容天鵬	9	朱
後備馬：					
㊀	更好	一三一	※莫理斯		卡
㊁	金銀星	一三四	×洪維德		李
棄權馬：					
	皇家令	一四〇			夏
	獲快龍	一三四			陳
	青春萬歲	一三一			簡
	金牌	一二九			張
	友誼至上	一二八			鄭
	藍寶	一二七			歐
	富貴花	一二六			吳
	可圖	一二四			鄭
	頭獎	一一六			歐

第六場 第四班（連贏位）一六五〇米

①	極之高	一三五	摩加利	9	摩
②	上海之星	一三	何鑑森	3	陳
⑥	好事成雙	一二七	潘納	4	羅
⑦	一路好	一二七	告東尼	5	卡
⑧	金鯉	一二四	戴萊	2	鄭
⑨	安勤	一二三	×藍志祥	1	吳
⑩	新星月	一一七	×洪維德	8	李
後備馬：					
㊀	幸運兒	一二二			吳
棄權馬：					
	翡翠福星	一三七			賓
	長春樹	一三四			摩
	利寶來	一二七			簡
	馬騰	一二五			王
	天皇星	一二四			陳
	銀駒	一二三			張
	揚威耀武	一一七			夏

符號說明：＋減三磅　※減五磅　×減七磅

六環彩　第一場至第六場
場外孖Q　第一場搭第二場
場內孖Q　第五場搭第六場
場內三寶　第四、五、六場
場外孖寶
第一口　第二場搭第四場
第二口　第三場搭第五場
第三口　第四場搭第六場

六環彩佳選

第一場 ⑨百勝騄 ①愛將
第二場 ③特別叻 ⑤日日旺
第三場 ②俠女 ⑧幸運駒
第四場 ⑤駒中寶 ①達運時
第五場 ④山海關 ①鄉村英雄
第六場 ⑤龍翔 ⑧金鯉

駒中寶穩紮穩打
達運時近態夠勇

第四場

△大光榮及鳳凰山，上回都有好表現，但前駒未見恢復快慰，後者回配潘納，可靠性均打折扣，無值博分頭，觀望為佳。

△達運時、駒中寶及利是吉，論速度似略遜色，但目前狀態則有可取，尤以駒中寶與何鑑森頗合拍，連贏選胆，值得先考慮。達運時昨課表現頗佳，作配亦宜。

△寶善加配告東尼，可期有接近成績，但休息已久，可靠性猶不上。天祿久操仍未夠勇，非可信時候。要抓冷門，留意另一自贈馬好準確，此駒連賽一千米都有接近演出，看週來加緊操練，走勢已較進步，臨場有動態，未可隨便忽視之。

山海關勇況仍穩
鄉村英雄有威脅

第五場

△山海關上賽途中受阻，僅憑後百碼衝刺即已反先，可見快地角逐，在此班略佔優勢，今番出馬較少，苟能避過擠阻，有力再贏一仗，賠率合理想，再捧一次無妨。

△鄉村英雄勇況仍盛，看備戰有再拚決心，論實案雖略次於前駒，但憑大師傅助力隨時有候補資格，作配尤宜。

△福寶及三樂，上賽演出尚見接近，但復課後所見，進度僅屬平常，今番路程雖合，成就止於一位而已。超勁有可爭之質，狀態則無大進展，以敵為宜。冷門之選，留意老馬更多趣，此駒走快地更見合適，近態亦不弱，輕磅有助，未可盡忘。

龍翔蓄銳勝望高
金鯉質高未可忘

第六場

△此賽形勢，較見勻稱，從近態評價，小休復出的龍翔，三月來例課無缺，昨早拍跳考驗，有前所未見之勇，有關者如翡翠福星及銀駒都棄權，讓此第五後備補出，不無道理者，今賽路程亦合，有分頭可小試。

△金鯉及上海之星，論質略佔微利，前駒轉厩後操得認真，頗具硬拚意，雖非十足狀態，已有可爭之道了，是候補之選。上海之星已見收身，八成狀態，已有入腳資格，不可不防。

△更開心前賽草地走得接近，上回之失，沙地不合耳，今番路宜地利，亦有走進前列條件，但排檔吃虧，亦要相當分頭始值博。

△好事成雙愈來愈接近，但走此程恐略嫌長，一路好亦有同感。尚有多少冷脚機會者，是近態稍勝的琥珀星。

第四場 ②鳳凰山
第五場 ①鄉村英雄
＊趙子龍＊

第三場 ②俠女
第五場 ①鄉村英雄
＊班超＊

第一場 ①愛將
第二場 ③特別叻
＊梁國治＊

第三場 ②俠女
第六場 ⑧金鯉
＊伯樂＊

第一場 ④石澳
第三場 ③特別叻
＊魯肅＊

第三場 ⑦猛龍世界

達運時守三寶頭關
鄉村英雄金鯉可捧

馬士論馬

明晚三組場內三寶彩分別由第二、四及六班馬担綱，由於參戰馬多，再加上新舊掉班馬混戰，形成大局無重心，相信冷門馬會抬頭，好冷品之馬迷不妨多動腦筋。茲將三組場內三寶彩之馬胆介紹參考。

首關 由第二班馬跑一二三五米，上陣馬有十四。

達運時 跑中短途演出甚穩，尤其是居第二班更佔盡班次之利，本身之實力足够二班頂，與朴仕能亦合拍，而幕後之戰意亦濃，今次所選之對手不強，而狀態亦保持得到，可先考慮。

天祿 此匹馬來港參戰之時日不多，但最近之進度則相當令人滿意，本身實力，中距離馬，此類高價掉班馬祗要肯在操練上多下功夫，隨時可以威脅原班馬，王厩馬近期戰意如虹，今次會有分頭，值得介紹。

次關 由第六班馬跑千八米，上陣馬有十四。

鄉村英雄 近期演出甚穩，雖然屢拚均未能出頭，但上名率甚高，本身擅走長途，今次回配畢奇更見合拍，而同場對手並不強，應有力敵勝利門。

高高 跑長途韌力可靠，本身之韌力足，健康正常，看動態不祗求降班，今次換上容天鵬，人馬更合拍，且有減七磅之利，同場快馬不多，對其有利，有威脅。

尾關 由第四班馬跑一六五〇米，上陣馬有十四。

一路好 雖然久無表現，主要為本身之成熟較遲，再加上體弱，所以影響進度，過往每每在前段用得太盡而影響衝勁，今次途程加長，應有更好之分頭，而告東尼不肯放手，當有見地，值得先考慮。

金鯉 上季在張厩時曾經有過好表現，投陳厩後體力見弱，狀態無法子可以擠成，最近轉鄭厩，馬大有起色，配戴萊仍有好分頭，本身實力強，未可低估。

綜合三組場內三寶彩我見，首關胆取「達運時」及「天祿」，次關看好「鄉村英雄」及「高高」，尾關胆取「一路好」及「金鯉」。

馬士貼士

第一場	9百勝騄 1愛將 7華倫天奴
第二場	8沙地虎 5日日旺 6紅孩兒
第三場	7猛龍世界 2俠女 6得他福
第四場	4天祿 1達運時 2鳳凰山
第五場	10高高 1鄉村英雄 4山海關
第六場	8金鯉 7一路好 3琥珀星

愛將坐位望贏
山海關仍勇健

明晚新春夜戰，由於回跑草地，一定場場夠晒刺激，因此高潮迭起，更具吸引，個人介紹三四好胆，馬友不妨細加參詳。

「愛將」在第六班中亦有傲超之感，今番出戰千八路程，尤其在快活谷進行，可以說得輕車熟路之利，且養精蓄銳多時，週來早課表現，神態出色，走勢很勁，狀態之勇，實為今季最佳之一次，乘勝出擊宜路，坐位可贏敘得到。

「得寶」有超班之質，此馬外型出衆，四肢修長，去季最後一仗勝千八好黏地，贏來輕鬆容易，本來編在四班不為高，不過馬房無大急進之意，今季幾度上陣後便得降下，近期已有好演出，其路程之適宜性甚廣泛，目前狀態已達無懈可擊，今賽對手無多，可期同一仗，連贏選胆最穩健。

「山海關」上回同程改配見習生黃潤生主韁，留後而跑，直路飛馳而上，演出與前時判若兩駒，爆個小冷蹶勝，所縮時速，已非此班馬能望其項背，賽後復操，狀態與成熟更進一步，今次再戰同程，看來難尋對手也。

・梁國治・

鄉村英雄仍勇健
金鯉玉麒麟冒起

沙田晨操快訊

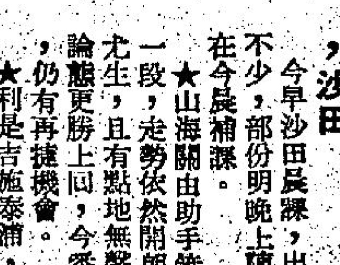

二月十日，星期二，沙田

今早沙田晨課，出試馬尚不少，部份明晚上陣者，亦在今晨補課。

★山海關由助手策，輕馳一段，走勢依然開朗，神態尤生，且有點地無聲現象，論態更勝上回，今番爭同程，仍有再捷機會。

★利是吉施泰湘，更多趣沈集成，並騎試六百米，直路爭持，利是吉較上人稍接慢，更多趣順勢超前，兩駒走勢都有好感。此雙張厩馬，明晚均屬半冷份子，其動態不容忽視。

★特別叻由盧智策，在內沙圈三腳慢跳，看毛色閃閃生光，火氣亦見旺盛，勇況仍在頂點，負磅雖略重，勝望依然無減，再追可也。

★告東尼策俠女在內沙圈作例課，馬身收得結實，神態亦活躍，頗有好感。此駒韌力十足，長跑是理想出路，今賽路宜，且配硬功的小告，定收合拍之效，有力打開勝利門。

★日日旺由陳子銓策，在內沙圈輕跳一匝，沿途扣韁頗力，火氣亦盛，狀態仍可保持，今番路程正

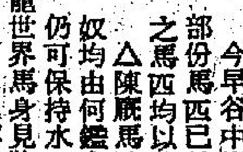

快活谷晨操

今早谷中出試馬匹亦見疏落，由於大部份馬匹已於昨日出試過，週三有賽程之馬匹均以踱步為主，但尚不算無瞄頭。

△陳厩馬駒中寶、猛龍世界及華倫天奴均由何鑑森慢踱，駒中寶火氣見盛，仍可保持水準，但跑快地限於速度，今番宜取配選。猛龍世界馬身見壯，雖然今季之進度平常，但今次路合，如騎得出水準亦有力爭先。華倫天奴狀態略起，但仍嫌重身少，機會仍待。

△超勁由告東尼慢踱，神態活躍，仍可保持水準，仍配告東尼，賽後求勝心切，今次路合仍有跟進價值。

△鄉村英雄及天祿均由王君適慢踱，鄉村英雄馬身毛色均見靚，狀態已在巔峯境況，今次雖負重磅上陣，用畢奇仍有贏望。

△係威嘅及今古奇星均由劉仁傑慢踱，係威嘅台型見壓，但欠多少成熟感覺。今古奇星中段與幸運兒同快試一段，但今古奇星上力未足，今次對手雖無多，但仍未係爭勝時候。

△百勝騄由容天鵬慢踱，神態見生，狀態已大有起色，雖然途程略長，但有分頭仍值得跟進。

△鄉厩一對馬玉麒麟及金鯉均由鄭仲騏慢踱，玉麒麟馬身見壯，投鄉厩後見大有起色，今次為冷敵之對象。金鯉亦冒起，不可不防。

・先見・

山海關神態活躍
特別叻火氣旺盛

鳳凰山有贏望
鄉村英雄夠贏

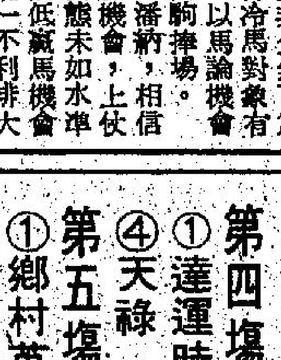

明晚賽事，估計半冷門佔優勢，但並非全無可爲，問題是選擇冷馬對象有有無偏差耳，以馬論機會，應取下列兩駒捧場。

鳳凰山易配潘納，相信不會影響取勝機會，上伏力戰敗陣，狀態未如水準耳，拼後有進展鳳凰山，不因配弱估低贏馬機會，質素值二班頂，短途最佳脚法。唯一不利排大外檔，此馬失敗，十九因排位欠佳未能跑出水準耳，以態論機會，取勝呼聲高，最佳下注對象。

鄉村英雄兩度搏殺失手，狀態尚未臻勇有以致之，最近一連兩課攷驗過程，走勢大勇，再配畢奇，明顯有決心出擊，負頂磅出賽，鄉村英雄影響甚微，體力壓強馬匹，有上佳勇態，對手無疑堅強，仍具取勝實力也。鄉村英雄如果失敗，十九是因大熱影響正常心理，以馬論馬，贏面最高，值得作為主力捧場。

・趙子龍・

馬士三寶彩

第四場 ①達運時 ④天祿
第五場 ①鄉村英雄 ⑩高高
第六場 ⑦一路好 ⑧金鯉

欄邊客捉冷馬

第四場 ①達運時
第五場 ⑧更多趣

場內孖Q心水
鄉村英雄金鯉

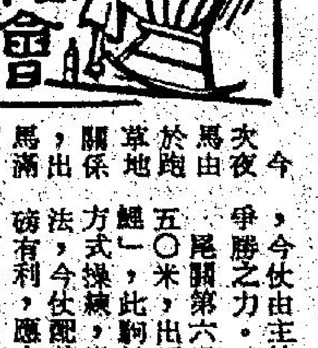

今次夜馬由於跑草地關係，出馬滿額，大部份場合成為均勢，場內孖Q仍編第五場搭第六場，現將我的心水提供如下。

場內孖Q首關第五場，由第六班跑一八〇〇米，出馬十四，馬胆取「鄉村英雄」，此駒實案仍新，在第六班有極大優勢，最近三伏均走入三甲，表現已有進步，今次跑一八〇〇米合脚法，雖負一四〇磅，憑畢奇騎功之助，有力再勝。

「山海關」上伏突然而來，千八米終點前後上力進「天將」，是黃潤生贏為合拍，今伏雖加十三磅，此程合脚法，仍可一爭。

「三樂」前伏在千六米贏馬，走勢甚佳，上伏千八敗於意外，此駒在第六班無論如何是超班馬，今伏由主師摩加利出策，應有爭勝之力。

尾關第六場，由第四班跑一六五〇米，出馬十四，馬胆取「金鯉」，此駒轉投鄭厩後，用不同方式操練，進步甚佳，此程合脚法，今伏配戴萊，人強馬壯，負磅有利，應有力爭勝。

「上海之星」兩捷後揮入第四班，上伏敗於兩駒被碰，非戰之罪也，今伏易配何鑑森，千六米亦合脚法，有力一爭。

「更開心」是超班馬，最近兩伏均走入前列，表現不錯，今伏畢奇鞭遲助陣，此程合脚法，有力一鬥。

場內孖Q

第五場 1鄉村英雄 5三樂 4山海關
第六場 8金鯉 2上海之星 4更開心